



PROFIL

Perkembangan Kependudukan Kabupaten Kuningan

Tahun **2020**



**Dinas Kependudukan
dan Pencatatan Sipil
Kabupaten Kuningan**



Jl. R.E. Martadinata - Ancaran - Kuningan - 45551



<https://disdukcapil.kuningankab.go.id>

KATA PENGANTAR

Profil Perkembangan Kependudukan Kabupaten Kuningan Tahun 2020 ini merupakan buku informasi kependudukan yang disusun berdasarkan Undang-Undang Nomor 23 Tahun 2006 tentang Administrasi Kependudukan sebagaimana telah diubah dengan Undang-Undang Nomor 24 Tahun 2013, Undang-undang Nomor 52 Tahun 2009 tentang Perkembangan Penduduk dan Pembangunan Keluarga, dan Pasal 6 Peraturan Menteri Dalam Negeri Nomor 65 Tahun 2010 tentang Pedoman Penyusunan Profil Perkembangan Kependudukan.

Kendati pembuatan buku ini bersifat rutin atau dilaksanakan setiap tahun, namun bukan berarti penulisan dan telaahan data dilaksanakan monoton, tanpa inovasi, baik dalam bentuk narasi maupun penyampaian tabel atau grafik. Meskipun bentuk penyajiannya semi ilmiah, harapannya seluruh isi di dalamnya dapat memberikan informasi kepada masyarakat secara baik dan benar. Sebab kandungan dalam buku ini merupakan pengetahuan yang mungkin wajib diketahui oleh masyarakat terkait bagaimana pencatatan dan formulir sebagai dasar pembuatan kartu identitas.

Buku Profil Perkembangan Kependudukan ini menggambarkan secara umum tentang kondisi, perkembangan, prospek kependudukan menyangkut kuantitas, kualitas dan mobilitas penduduk. Kuantitas penduduk mencakup jumlah dan persebaran penduduk menurut karakteristik, jumlah dan proporsi penduduk menurut status perkawinan, keluarga, kelahiran dan kematian.

Sedangkan Kualitas penduduk mencakup kesehatan, kematian, pendidikan, ekonomi, sosial dan mobilitas penduduk. Data yang digunakan dalam penulisan profil kependudukan ini bersumber dari data registrasi dari hasil pengolahan Sistem Informasi Administrasi Kependudukan (SIAK) konsolidasi nasional Semester II Tahun 2020 dan registrasi dari lintas sektoral (dinas-dinas atau lembaga) terkait yang diterbitkan pada akhir Tahun 2020.

Kami menyadari, Buku Profil Perkembangan Kependudukan Kabupaten Kuningan Tahun 2020 ini masih jauh dari sempurna karena beberapa keterbatasan di luar kemampuan tim penyusun, oleh karena itu dengan rendah hati kami menerima sumbang saran yang konstruktif sehingga akan dapat sebagai bahan perbaikan penyusunan profil tahun-tahun selanjutnya.

Kuningan, April 2021

KEPALA DINASKEPENDUDUKAN DAN
PENCATATAN SIPIL KABUPATEN KUNINGAN



Drs. YUDI NUGRAHA, M.Pd.
Pembina Utama Muda
NIP. 19660915 199303 1010



SAMBUTAN BUPATI KUNINGAN

Puji syukur kepada Tuhan Yang Maha Esa atas berkat dan Rahmat-Nya sehingga kami dapat menyusun Profil Perkembangan Kependudukan Kabupaten Kuningan Tahun 2020. Semoga buku ini memberikan manfaat besar bagi masyarakat dan Pemerintah Kabupaten Kuningan dalam rangka meningkatkan pengelolaan informasi kependudukan serta mendayagunakan hasilnya untuk peningkatan pelayanan publik dan pembangunan sektor lainnya.

Profil Perkembangan Kependudukan Kabupaten Kuningan Tahun 2020 disusun berdasarkan Pasal 6 Peraturan Menteri Dalam Negeri Nomor 65 Tahun 2010 tentang Pedoman Penyusunan Profil Perkembangan Kependudukan, yang mengamanatkan agar Bupati Kuningan untuk menyusun profil perkembangan kependudukan tingkat Kabupaten Kuningan. Dimana profil perkembangan kependudukan Kabupaten Kuningan ini merupakan gambaran kondisi dan perkembangan kependudukan di Kabupaten Kuningan pada Tahun 2020.

Selanjutnya mengingat data kependudukan merupakan data yang berkaitan dengan jumlah, struktur, pertumbuhan, persebaran, mobilitas, penyebaran, kualitas, dan kondisi kesejahteraan yang menyangkut politik, ekonomi, sosial, budaya, agama, serta lingkungan penduduk, maka dalam penyusunan profil perkembangan kependudukan ini digunakan pula data kependudukan yang bersumber dari data lintas sektor yang terkait.

Profil Perkembangan Kependudukan Kabupaten Kuningan Tahun 2020 ini diharapkan dapat menjadi salah satu acuan dalam perumusan kebijakan penyusunan perencanaan dan strategi pembangunan di berbagai bidang agar tepat sasaran, serta untuk evaluasi kebijakan pembangunan yang berwawasan kependudukan. Dimana pembangunan berwawasan kependudukan adalah pembangunan yang disesuaikan dengan potensi dan kondisi penduduk yang ada dan penduduk yang harus dijadikan titik sentral dalam proses pembangunan serta penduduk harus dijadikan subjek dan objek dalam

pembangunan, atau pembangunan adalah oleh penduduk dan untuk penduduk. Disisi lain, pembangunan juga harus lebih menekankan pada peningkatan kualitas sumber daya manusia dibandingkan dengan pembangunan infrastruktur semata-mata.

Profil Perkembangan Kependudukan Kabupaten Kuningan Tahun 2020 ini tentunya terdapat berbagai kekurangan, oleh karenanya kritik dan saran yang membangun sangat diperlukan sebagai masukan dalam penyusunan profil perkembangan kependudukan tahun berikutnya.

Kuningan, April 2021

BUPATI KUNINGAN,



H. ACEP PURNAMA, SH., MH.



DAFTAR ISI

	Hal
KATA PENGANTAR	i
SAMBUTAN BUPATI KUNINGAN	iii
DAFTAR ISI	v
DAFTAR TABEL	viii
DAFTAR GAMBAR	xii
BAB I PENDAHULUAN	1
A. Latar Belakang	1
B. Tujuan	2
C. Ruang Lingkup	2
D. Pengertian Umum	3
BAB II GAMBARAN UMUM	5
A. Letak Geografis.....	5
1. Topografi	9
2. Morfologi Wilayah	10
3. Klimatologi	10
B. Gambaran Demografi	11
C. Kondisi Umum Kesejahteraan	12
D. Kondisi Pemerataan Ekonomi	15
E. Potensi Daerah	15
1. Pariwisata	15
2. Pertanian	18
3. Kehutanan	20
BAB III SUMBER DATA DAN KOMPONEN KEPENDUDUKAN	22
A. Sumber Data	22
1. Registrasi	22
2. Data dari Sektor Lain	22
B. Komponen Kependudukan	41
1. Kuantitas Penduduk	41
a. Jumlah dan Persebaran Penduduk	22
b. Penduduk Menurut Karakteristik Demografi	34

c. Rasio Jenis Kelamin	37
d. Piramida Penduduk	39
e. Rasio Ketergantungan	40
2. Jumlah dan Proporsi Penduduk Menurut Status Kawin ...	41
a. Angka Perkawinan Kasar (APK)	41
b. Angka Perkawinan Umum (APU)	42
c. Angka Perkawinan Menurut Kelompok Umur	44
d. Rata-rata Umur Kawin Pertama	45
e. Peristiwa Perkawinan	47
f. Angka Perceraian Kasar	47
g. Angka Perceraian Umum	48
3. Keluarga	50
a. Jumlah Keluarga dan Rata-rata Jumlah Anggota Keluarga	51
b. Status Hubungan Dengan Kepala Keluarga	52
c. Karakteristik Kepala Keluarga Berdasarkan Umur	53
d. Karakteristik Kepala Keluarga Berdasarkan Jenis Kelamin	54
e. Karakteristik Kepala Keluarga Berdasarkan Status Kawin	55
f. Karakteristik Kepala Keluarga Menurut Pendidikan	56
g. Karakteristik Kepala Keluarga Menurut Status Pekerjaan	57
h. Jumlah Penduduk Bekerja Menurut Jenis Pekerjaan ..	59
i. Program Keluarga Berencana	60
j. Jumlah Penduduk Menurut Agama	61
4. Kelahiran	62
a. Jumlah Kelahiran	62
b. Jumlah Kelahiran Menurut Jenis Kelamin, Kecamatan dan Puskesmas	63
c. Angka Kelahiran Kasar	64
5. Kematian	65
6. Kesehatan	66
a. Kelahiran	66
b. Kematian	68
7. Pendidikan	70
a. Jumlah Penduduk Menurut Pendidikan	70
b. Pendidikan Tertinggi Yang Ditamatkan	71
c. Angka Melek Huruf (AMH)	72
d. Angka Partisipasi Kasar (APK)	74
e. Angka Partisipasi Murni (APM)	75
8. Ekonomi	76
a. Proporsi Jumlah Tenaga Kerja dan Angkatan Kerja	76
b. Angka Partisipasi Angkatan Kerja (APAK)	79

9. Sosial	79
a. Proporsi Penduduk Penyandang Cacat	79
b. Jumlah Penduduk Ragam Kedisabilitasn	81
10. Mobilitas Permanen	82
a. Migrasi Masuk	81
b. Migrasi Keluar	83
c. Migrasi Neto	84
d. Migrasi Non Permanen	84
11. Urbanisasi	85
BAB IV KEPEMILIKAN DOKUMEN KEPENDUDUKAN	86
A. Kepemilikan Kartu Keluarga	86
B. Kepemilikan Kartu Tanda Penduduk (KTP)	95
C. Kepemilikan Akta	104
1. Akta Kelahiran Usia 0 s.d 18 Tahun	104
2. Akta Perkawinan	113
3. Akta Perceraian	115
4. Akta Kematian	116
D. Kepemilikan Kartu Identitas Anak (KIA) Usia 0 s.d 17 Tahun	117
BAB IV PENUTUP	129



DAFTAR TABEL

TABEL	Hal
1.1 Banyaknya Kecamatan, Desa dan Kelurahan Kabupaten Kuningan Tahun 2020	5
1.2 Luas Berdasarkan Ketinggian.....	9
1.3 Luas Berdasarkan Morfologi	10
1.4 Luas Wilayah Berdasarkan Curah Hujan	11
1.5 Informasi Demografi Kabupaten Kuningan Tahun 2015 – 2020	11
1.6 Produk Domestik Regional Bruto Atas Dasar Harga Konstan 2010 Menurut Lapangan Usaha di Kabupaten Kuningan (Miliar Rupiah) Tahun 2016-2020	12
1.7 Nilai dan Kontribusi Sektor dalam PDRB Atas Dasar Harga Berlaku Menurut Lapangan Usaha Kabupaten Kuningan Tahun 2016–2020 (Miliar Rupiah)	13
1.8 Distribusi Persentase PDRB Atas Dasar Harga Berlaku (HB) Kabupaten Kuningan Tahun 2016-2020	14
1.9 Gini Ratio Kabupaten Kuningan Tahun 2016 – 2020	15
1.10 Jumlah Kunjungan Wisata Kab. Kuningan Tahun 2016 – 2020	18
1.11 Produktivitas dan Kontribusi Sektor Pertanian terhadap PDRB Kabupaten Kuningan Tahun 2015 – 2020	20
3.1 Jumlah Penduduk Menurut Kecamatan, Desa dan Jenis Kelamin Kabupaten Kuningan Tahun 2020	23
3.2 Jumlah Penduduk, Luas Wilayah, dan Kepadatan Penduduk Kabupaten Kuningan Tahun 2020	32
3.3 Angka Pertumbuhan Penduduk Kabupaten Kuningan 2020	33
3.4 Jumlah dan Proporsi Penduduk Berdasarkan Kelompok Umur dan Jenis Kelamin Kabupaten Kuningan Tahun 2020	35
3.5 Rasio Jenis Kelamin Berdasarkan Kecamatan di Kabupaten Kuningan Tahun 2020	37
3.6 Rasio Jenis Kelamin Berdasarkan Kelompok Umur di Kabupaten Kuningan Tahun 2020	38
3.7 Rasio Ketergantungan (RK) Kabupaten Kuningan Tahun 2020	40
3.8 Angka Perkawinan Kasar (APK) Kab. Kuningan Tahun 2020	42
3.9 Angka Perkawinan Umum (APU) Kab. Kuningan Tahun 2020	43
3.10 Angka Perkawinan Menurut Kelompok Umur Kabupaten Kuningan Tahun 2020	45
3.11 Rata-rata Umur Kawin Pertama Kab. Kuningan Tahun 2020	45
3.12 Rekapitulasi Laporan Peristiwa Perkawinan di Kabupaten Kuningan Tahun 2020	47

3.13	Angka Perceraian Kasar Kabupaten Kuningan Tahun 2020	48
3.14	Angka Perceraian Kasar dan Umum Kabupaten Kuningan Tahun 2020	49
3.15	Rekapitulasi Data Perceraian di Pengadilan Agama Kelas IA di Kabupaten Kuningan Tahun 2020	50
3.16	Jumlah Keluarga dan Rata-rata Jumlah Anggota Keluarga Kabupaten Kuningan Tahun 2020	51
3.17	Status Hubungan dengan Kepala Keluarga Kabupaten Kuningan Tahun 2020	52
3.18	Karakteristik Kepala Keluarga Berdasarkan Kelompok Umur Kabupaten Kuningan Tahun 2020	53
3.19	Karakteristik Kepala Keluarga Berdasarkan Kecamatan dan Jenis Kelamin Kabupaten Kuningan Tahun 2020	54
3.20	Karakteristik Kepala Keluarga Berdasarkan Status Kawin Kabupaten Kuningan Tahun 2020	55
3.21	Karakteristik Kepala Keluarga Berdasarkan Pendidikan Kabupaten Kuningan Tahun 2020	56
3.22	Karakteristik Kepala Keluarga Berdasarkan Status Pekerjaan Kabupaten Kuningan Tahun 2020	57
3.23	Jumlah Penduduk Kabupaten Kuningan yang Bekerja Menurut Jenis Pekerjaan Tahun 2020	59
3.24	Jumlah Tahapan Keluarga Berencana di Kabupaten Kuningan Tahun 2020	60
3.25	Jumlah Penduduk Menurut Agama di Kabupaten Kuningan Tahun 2020	61
3.26	Jumlah Kelahiran di Kabupaten Kuningan Tahun 2020	62
3.27	Jumlah Kelahiran Menurut Jenis Kelamin, Kecamatan dan Puskesmas di Kabupaten Kuningan Tahun 2020	63
3.28	Angka Kematian Kasar di Kabupaten Kuningan Tahun 2020	65
3.29	Rasio Anak Perempuan Kabupaten Kuningan Tahun 2020	67
3.30	Jumlah Penduduk Menurut Pendidikan Kabupaten Kuningan Tahun 2020	70
3.31	Pendidikan Tertinggi yang Ditamatkan di Kabupaten Kuningan Tahun 2020	71
3.32	Jumlah Angka Melek Huruf (AMH) di Kabupaten Kuningan Tahun 2020	73
3.33	Jumlah dan Proporsi Tenaga Kerja Berdasarkan Jenis Kelamin di Kabupaten Kuningan Tahun 2020	76
3.34	Jumlah dan Proporsi Penduduk Bekerja dan Menganggur di Kabupaten Kuningan Tahun 2020	78
3.35	Angka Partisipasi Angkatan Kerja di Kabupaten Kuningan Tahun 2020	79

3.36	Proporsi Penduduk Penyandang Cacat di Kabupaten Kuningan Tahun 2020	80
3.37	Jumlah Penduduk Ragam Kedisabilitas Tahun 2020	81
3.38	Jumlah Migrasi Masuk di Kabupaten Kuningan Tahun 2020	82
3.39	Jumlah Migrasi Keluar di Kabupaten Kuningan Tahun 2020	83
4.1	Kepemilikan Kartu Keluarga di Kabupaten Kuningan Tahun 2020 ...	87
4.2	Kepemilikan Kartu Tanda Penduduk Kabupaten Kuningan Tahun 2020	96
4.3	Jumlah Kepemilikan Akta Kelahiran Usia 0 S.D. 18 Tahun di Kabupaten Kuningan Menurut Kecamatan, Desa dan Jenis Kelamin Tahun 2020	104
4.4	Jumlah Kepemilikan Akta Perkawinan Muslim dan Non Muslim di Kabupaten Kuningan Tahun 2020	113
4.5	Jumlah Kepemilikan Akta Perkawinan Non Muslim di Kabupaten Kuningan Tahun 2020	114
4.6.	Jumlah Kepemilikan Akta Perceraian di Kabupaten Kuningan Tahun 2020	115
4.7	Jumlah Kepemilikan Akta Kematian di Kabupaten Kuningan Tahun 2020	116
4.8	Persentase Jumlah Anak Yang Memiliki KIA Terhadap Jumlah Anak Usia 0 s.d 17 Tahun di Kabupaten Kuningan Tahun 2020	119
4.9	Jumlah Anak Yang Memiliki KIA Usia 0 s.d 17 Tahun di Kabupaten Kuningan Tahun 2020	120



DAFTAR GAMBAR

GAMBAR	Hal
2.1 Peta Kabupaten Kuningan	8
3.1 Grafik Piramida Penduduk	39
3.2 Grafik Angka Kelahiran Kasar Kabupaten Kuningan Tahun 2020	64
3.3 Grafik Angka Partisipasi Kasar (APK) Kabupaten Kuningan Tahun 2020	74
3.4 Grafik Angka Partisipasi Murni (APM) Kabupaten Kuningan 2020	75



A. Latar Belakang

Dalam rangka mewujudkan perkembangan kependudukan sebagai wujud dinamika penduduk dengan berbagai kebijakan pembangunan menjadi prioritas penting agar ke depan pengelolaan perkembangan kependudukan dapat mewujudkan kesinambungan yang sesuai antara kualitas dan kuantitas penduduk. Dengan meningkatnya jumlah penduduk dari tahun ke tahun, menuntut pada pengembangan sistem administrasi kependudukan yang semakin hari semakin baik. Undang-Undang Nomor 23 Tahun 2014 tentang Pemerintahan Daerah sebagaimana telah diubah dengan Undang-Undang Nomor 9 Tahun 2015 menegaskan bahwa dalam perencanaan pembangunan daerah harus didasarkan pada data dan informasi yang akurat dan dapat dipertanggungjawabkan, baik yang menyangkut masalah kependudukan, potensi sumber daya daerah maupun potensi kewilayahan lainnya, serta ditegaskan pula bahwa daerah mempunyai kewajiban mengelola administrasi kependudukan sebagai data informasi perkembangan penduduk serta persebarannya guna perencanaan pembangunan di daerah. Oleh karena itu ketersediaan data kependudukan di semua tingkat administrasi pemerintahan menjadi faktor kunci keberhasilan program-program pembangunan. Profil perkembangan kependudukan menyajikan informasi tentang kondisi dan karakteristik penduduk Kabupaten Kuningan untuk memenuhi kebutuhan data kependudukan bagi para pemangku kepentingan (*stakeholders*) di Kabupaten Kuningan.

Data dan informasi kependudukan yang diperlukan dalam penyusunan Profil Perkembangan Kependudukan bersumber dari hasil registrasi penduduk yang bersumber dari hasil pelayanan pendaftaran penduduk dan pencatatan sipil yang merupakan salah satu substansi dalam Undang-Undang Nomor 23 Tahun 2006 tentang Administrasi Kependudukan sebagaimana telah diubah dengan

Undang-Undang Nomor 24 Tahun 2013. Elemen data hasil registrasi kependudukan yang dipergunakan dalam penyusunan profil perkembangan kependudukan meliputi data yang berhubungan dengan variabel kuantitas penduduk, kualitas penduduk dan variabel mobilitas penduduk.

B. Tujuan

Tujuan penyusunan Profil Perkembangan Kependudukan Kabupaten Kuningan Tahun 2020 adalah untuk menyajikan data kependudukan serta memberikan gambaran kondisi, perkembangan dan proses kependudukan Kabupaten Kuningan Tahun 2020. Profil Perkembangan Kependudukan secara umum dapat dipergunakan sebagai bahan acuan penyusunan perencanaan dan kebijakan pembangunan daerah, perencanaan tolak ukur kinerja pembangunan daerah dan penentuan target kinerja pembangunan. Sedangkan secara khusus pemanfaatan informasi perkembangan kependudukan tahun 2020 dimanfaatkan sebagai rujukan data untuk :

1. Menyusun Rencana Kerja Pembangunan Daerah (RKPD) tingkat Kabupaten/Kota.
2. Perencanaan kebijakan kependudukan daerah baik yang dilaksanakan oleh Pemerintah Daerah maupun Pemerintah Pusat.
3. Penentuan target kinerja luaran dan sasaran program pembangunan daerah terkait pengarusutamaan program-program pembangunan yang *pro poor*, *pro job* dan *pro growth* dalam rangka upaya pengentasan kemiskinan daerah.
4. Pengembangan penyelenggaraan pelayanan publik dan jaminan sosial masyarakat.
5. Pengembangan pembangunan baik secara kelembagaan ataupun perseorangan dalam rangka partisipasi pembanguna masyarakat.

C. Ruang Lingkup

Ruang lingkup Profil Perkembangan Kependudukan Kabupaten Kuningan Tahun 2020 memuat deskripsi dan analisis implikasi atas data :



1. Kuantitas penduduk, meliputi jumlah dan komposisi beserta persebaran penduduk, penduduk menurut demografi;
2. Kualitas penduduk meliputi kesehatan, pendidikan, ekonomi dan sosial;
3. Mobilitas (Migrasi) penduduk baik migrasi keluar maupun migrasi masuk;
4. Kepemilikan dokumen kependudukan, meliputi Kartu Keluarga (KK), KTP, KIA, dan Akta-Akta.

D. Pengertian Umum

1. Penduduk adalah Warga Negara Indonesia dan Orang Asing yang bertempat tinggal di Kabupaten Kuningan.
2. Kependudukan adalah hal ihwal yang berkaitan dengan jumlah, struktur, pertumbuhan, persebaran, mobilitas, kualitas dan kondisi kesejahteraan yang menyangkut politik, ekonomi, sosial budaya, agama serta lingkungan penduduk Kabupaten Kuningan.
3. Perkembangan kependudukan adalah kondisi yang berhubungan dengan perubahan keadaan kependudukan yang dapat berpengaruh dan dipengaruhi oleh keberhasilan pembangunan yang berkelanjutan.
4. Data kependudukan adalah data perseorangan dan/atau data agregat yang terstruktur sebagai hasil dari kegiatan Pendaftaran Penduduk dan Pencatatan Sipil.
5. Profil Perkembangan Kependudukan adalah gambaran kondisi, perkembangan dan prospek kependudukan.
6. Pendaftaran penduduk adalah pencatatan biodata penduduk, pencatatan atas pelaporan peristiwa kependudukan dan pendataan penduduk rentan administrasi kependudukan serta penerbitan dokumen kependudukan berupa kartu identitas atau surat keterangan kependudukan.
7. Pencatatan sipil adalah pencatatan peristiwa penting yang dialami oleh seseorang dalam register pencatatan sipil pada instansi pelaksana.
8. Peristiwa kependudukan adalah kejadian yang dialami penduduk yang harus dilaporkan karena membawa akibat terhadap penerbitan atau perubahan Kartu Keluarga, Kartu Tanda Penduduk dan/atau surat keterangan



9. Kependudukan lainnya meliputi pindah datang, perubahan alamat, serta status tinggal terbatas menjadi tinggal tetap.
10. Peristiwa penting adalah kejadian yang dialami oleh seseorang meliputi kelahiran, kematian, pindah, datang,
11. Perkawinan, perceraian, pengakuan anak, pengesahan anak, pengangkatan anak, perubahan nama dan perubahan status kewarganegaraan.
12. Kuantitas penduduk adalah jumlah penduduk akibat dari perbedaan antara jumlah penduduk yang lahir, mati dan pindah datang tempat tinggal.
13. Kualitas penduduk adalah kondisi penduduk dalam aspek fisik dan non fisik serta ketaqwaan terhadap Tuhan Yang Maha Esa yang merupakan dasar untuk mengembangkan kemampuan dan menikmati kehidupan sebagai manusia yang berbudaya, berkepribadian dan layak.
14. Mobilitas penduduk adalah perpindahan keruangan penduduk dengan melewati batas wilayah administrasi pemerintahan.
15. Angkatan kerja adalah penduduk usia produktif (15-64 tahun) yang bekerja dan sedang mencari pekerjaan atau yang terlibat dan berusaha terlibat dalam kegiatan produktif.



BAB II GAMBARAN UMUM

A. Letak Geografis

Secara astronomis, Kabupaten Kuningan terletak pada koordinat $6^{\circ}46'51,92''\text{LS}$ - $7^{\circ}11'44,02''\text{LS}$ dan $108^{\circ}23'2,07''\text{BT}$ - $108^{\circ}47'40,12''\text{BT}$. Sedangkan secara geografis, berada pada lintasan jalan regional yang menghubungkan Kota Cirebon dengan wilayah Priangan Timur dan sebagai jalan alternatif jalur tengah yang menghubungkan Bandung - Majalengka dengan Jawa Tengah.

Luas wilayah Kabupaten Kuningan secara keseluruhan mencapai kurang lebih 119.409,31 hektar dengan kecamatan terluas yaitu Kecamatan Cibingbin seluas kurang lebih 6.972 hektar dan kecamatan yang memiliki luas paling sedikit yaitu Kecamatan Sindangagung seluas kurang lebih 1.300,91 hektar.

Batas wilayah Kabupaten Kuningan, sebagai berikut :

- Sebelah Utara berbatasan dengan Kabupaten Cirebon wilayah Provinsi Jawa Barat;
- Sebelah Timur berbatasan dengan Kabupaten Brebes wilayah Provinsi Jawa Tengah;
- Sebelah Selatan berbatasan dengan Kabupaten Ciamis wilayah Provinsi Jawa Barat dan Kabupaten Cilacap wilayah Provinsi Jawa Tengah; dan
- Sebelah Barat berbatasan dengan Kabupaten Majalengka wilayah Provinsi Jawa Barat.

Wilayah administrasi Kabupaten Kuningan terbagi dalam 32 Kecamatan, 361 Desa dan 15 Kelurahan, sebagaimana tersaji pada tabel berikut :



Tabel 2.1
Banyaknya Kecamatan, Desa dan Kelurahan
Kabupaten Kuningan Tahun 2020

NO.	KECAMATAN	DESA/ KELURAHAN
1	KADUGEDE	Babatan, Bayuning, Ciherang, Ciketak, Cipondok, Cisukadana, Kadugede, Margabakti, Nangka, Sindangjawa, Tinggar, dan Windujanten.
2	CINIRU	Cijemit, Ciniru, Cipedes, Gunungmanik, Longkewang, Mungkaldatar, Pamupukan, Pinara, dan Rambatan.
3	SUBANG	Bangunjaya, Gunungaci, Jatisari, Pamulihan, Situgede, Subang, dan Tangkolo.
4	CIWARU	Andamui, Baok, Cilayung, Citikur, Citundun, Ciwaru, Garajati, Karangbaru, Lebakherang, Linggajaya, Sagaranten, dan Sumberjaya.
5	CIBINGBIN	Bantarpanjang, Ciangir, Cibingbin, Cipondok, Cisaat, Citenjo, Dukuhbadag, Sindangjawa, Sukaharja, dan Sukamaju.
6	LURAGUNG	Benda, Cigedang, Cikaduwetan, Cikandang, Cirahayu, Dukuhmaja, Dukuhpicung, Gunungkarung, Luragunglandeu, Luragungtonggoh, Margasari, Panyosogan, Sindangsari, Sindangsuka, Walaharcageur, dan Wilanagara.
7	LEBAKWANGI	Bendungan, Cinagara, Cineumbeuy, Cipetir, Langseb, Lebakwangi, Mancagar, Manggari, Mekarwangi, Pagundan, Pajawankidul, Pasayangan, dan Sindang.
8	GARAWANGI	Cikananga, Cirukem, Citiusari, Garawangi, Gewok, Kadatuan, Kramatwangi, Kutakembaran, Lengkong, Mancagar, Mekarmulya, Pakembangan, Purwasari, Sukaimut, Sukamulya, Tambakbaya, dan Tembong.
9	KUNINGAN	Ancaran, Awirarangan, Cibinuang, Cigitung, Cijoho, Ciporang, Cirendang, Citangtu, Karangtawang, Kasturi, Kedungarum, Kuningan, Padarek, Purwawinangun, Winduhaji, dan Windusengkahan.
10	CIAWIGEBANG	Ciawigebang, Ciawilor, Cigarukgak, Cihaur, Cihurip, Cijagamulya, Cikubangmulya, Ciomas, Ciputat, Dukuhdalem, Geresik, Kadurama, Kapandayan, Kramatmulya, Karangkamulyan, Lebaksiuh, Mekarjaya, Padarama, Pajawanlor, Pamijahan, Pangkalan, Sidaraja, Sukadana, dan Sukaraja.
11	CIDAHU	Bunder, Cibulan, Cidahu, Cieurih, Cihideunggirang, Cihideunghilir, Cikeusik, Datar, Jatimulya, Kertawinangun, Legok, dan Nenggela.
12	JALAKSANA	Babakanmulya, Ciniru, Jalaksana, Maniskidul, Manislor, Nanggerang, Padamenak, Peusing, Sadamantra, Sangkanherang, Sayana, Sembawa, Sidamulya, Sindangbarang, dan Sukamukti.



NO.	KECAMATAN	DESA/ KELURAHAN
13	CILIMUS	Bandorasakulon, Bandorasawetan, Bojong, Caracas, Cibeureum, Cilimus, Kaliaren, Linggindah, Linggajati, Linggamekar, Linggasana, Sampora, dan Setianegara.
14	MANDIRANCAN	Cirea, Kartawinangun, Mandirancan, Nanggela, Nangerangjaya, Pakembangan, Randobawagirang, Randobawailir, Salakadomas, Seda, Sukasari, dan Trijaya.
15	SELAJAMBE	Bagawat, Cantilan, Ciberung, Jamberama, Kutawaringin, Padahurip, dan Selajambe.
16	KRAMATMULYA	Bojong, Cibentang, Cikaso, Cikubangsari, Cilaja, Cilowa, Gandasoli, Gereba, Kalapagunung, Karangmangu, Kramatmulya, Pajambon, Ragawacana, dan Widasari.
17	DARMA	Bakom, Cageur, Cikupa, Cimenga, Cipasung, Darma, Gunungsirah, Jagara, Karanganyar, Karang Sari, Kawahmanuk, Paninggaran, Parung, Sagarahiangan, Sakertabaratan, Sakertatimur, Situsari, Sukarasa, dan Tugumulya.
18	CIGUGUR	Babakanmulya, Cigadung, Cigugur, Cileuleuy, Cipari, Cisantana, Gunungkeling, Puncak, Sukamulya, dan Winduherang.
19	PASAWAHAN	Cibuntu, Cidahu, Cimara, Ciwiru, Kaduella, Padabeunghar, Padamatang, Paniis, Pasawahan, dan Singkup.
20	NUSAHERANG	Ciasih, Cikadu, Haurkuning, Jambar, Kertawirama, Kertayuga, Nusaherang, dan Windusari.
21	CIPICUNG	Cimaranten, Cipicung, Karoya, Mekarsari, Muncangela, Sukanangan, Salareuma, Susukan, Sukamukti, dan Pamulihan.
22	PANCALANG	Danalampah, Kahiyangan, Mekarjaya, Pancalan, Patalagan, Rajawetan, Sarewu, Silebu, Sindangkempeng, Sumbakeling, Tajurbuntu, Tarikolot, dan Tenjolayar.
23	JAPARA	Cengal, Cikeleng, Citapen, Dukuhdalem, Garatengah, Japara, Kalimati, Rajadanu, Singkup, dan Wano.
24	CIMAHI	Cikeusal, Cileuya, Cimahi, Cimulya, Gunungsari, Kananga, Margamukti, Mekarjaya, Mulyajaya, dan Sukajaya.
25	CILEBAK	Bungurberes, Cilebak, Cilimusari, Jalatrang, Legokherang, Mandapajaya, dan Patala.
26	HANTARA	Bunigeulis, Cikondang, Citapen, Hantara, Pakapasangirang, Pakapasanhilir, Pasiragung, dan Tundangan.
27	KALIMANGGIS	Cipancur, Kalimanggiskulon, Kalimanggiswetan, Kertawana, Partawangunan, dan Wanasaraya.



NO.	KECAMATAN	DESA/ KELURAHAN
28	CIBEUREUM	Cibeureum, Cimara, Kawungsari, Randusari, Sukadana, Sukarapih, Sumurwiru, dan Tarikolot.
29	KARANGKANCANA	Cihanjaro, Jabranti, Kaduagung, Karangkencana, Margacina, Segong, Simpayjaya, Sukasari, dan Tanjungkerta.
30	MALEBER	Buniasih, Cikhuripan, Cipakem, Ciporang, Dukuhtengah, Galaherang, Garahaji, Giriwaringin, Karangtengah, Kutamandarakan, Kutaraja, Maleber, Mandalajaya, Mekarsari, Padamulya, dan Parakan.
31	SINDANGAGUNG	Babakanreuma, Balong, Dukuhlor, Kaduagung, Kertaunggaran, Kertawangunan, Kertayasa, Mekarmukti, Sindangagung, Sindangsari, Taraju, dan Tirtawangunan.
32	CIGANDAMEKAR	Babakanjati, Bunigeulis, Cibuntu, Indapatra, Jambugeulis, Karangmuncang, Koreak, Panawuan, Sangkanmulya, Sangkanurip, dan Timbang.

Sumber : Bagian Tata Pemerintahan Setda Kabupaten Kuningan, 2018

Gambar 2.1
Peta Kabupaten Kuningan

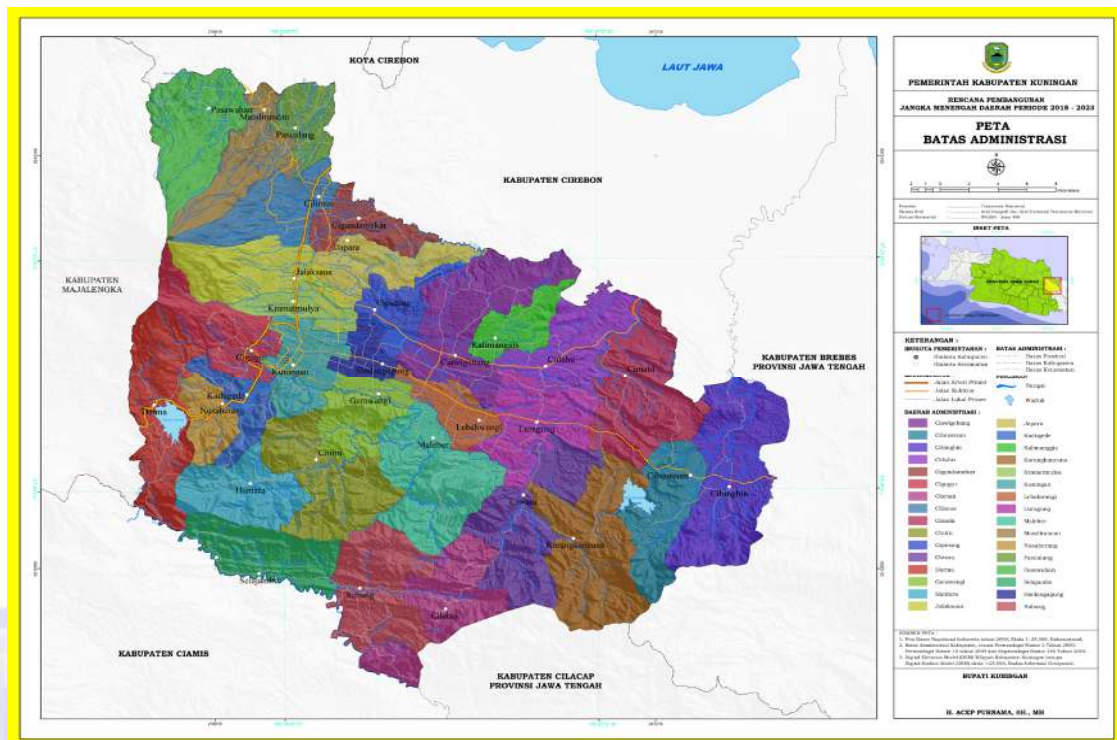

Sumber: Bappeda Kabupaten Kuningan, 2020



1. Topografi

Ketinggian wilayah merupakan tinggi suatu titik di atas bidang acuan yang biasanya digunakan tinggi rata-rata dari permukaan laut. Ketinggian permukaan tanah Kabupaten Kuningan relatif datar dengan variasi berbukit-bukit terutama Kuningan bagian barat dan bagian selatan yang mempunyai ketinggian berkisar 700 meter di atas permukaan laut (mdpl), sampai ke dataran yang agak rendah seperti wilayah Kuningan bagian timur dengan ketinggian antara 120 mdpl sampai dengan 222 mdpl.

Kondisi wilayah Kabupaten Kuningan yang berada di kaki Gunung Ciremai (lebih dari 3.000 meter di atas permukaan laut) sangat bervariasi yaitu dengan ketinggian antara 250 - 2.000 meter di atas permukaan laut. Kondisi itu pun menyebabkan Kabupaten Kuningan mempunyai kemiringan yang bervariasi. Berikut dapat dilihat luasan berdasarkan ketinggian di Kabupaten Kuningan pada Tabel di bawah ini.

Tabel 2.2
Luas Berdasarkan Ketinggian

No.	Ketinggian	Luas (Ha)	Persentase
1.	0 - 500 mdpl	79.634,00	66,69
2.	500 – 1.000 mdpl	32.451,44	27,18
3.	1.000 – 2.000 mdpl	6.232,08	5,22
4.	2.000 – 3.000 mdpl	1.083,88	0,91
5.	> 3000 mdpl	7,92	0,01
JUMLAH		119.409,31	100,00

Sumber : Revisi RT/RW Kabupaten Kuningan

Berdasarkan Tabel tersebut dapat dijelaskan bahwa ketinggian wilayah Kabupaten Kuningan terluas berada pada ketinggian diantara 0 – 500 mdpl seluas 79.634,00 hektar atau 66,69 % dari luas Kabupaten Kuningan, sedangkan ketinggian wilayah dengan luasan terkecil berada pada ketinggian >3.000 mdpl seluas 7,92 hektar atau 0,01 % dari luas Kabupaten Kuningan.



2. Morfologi Wilayah

Morfologi wilayah merupakan struktur luar dari batu-batuan dalam hubungan dengan perkembangan ciri topografis atau dengan kata lain ilmu yang mempelajari tentang batuan dan bentuk luar bumi. Adapun luas wilayah berdasarkan klasifikasi morfologi di Kabupaten Kuningan dapat di lihat pada Tabel di bawah ini :

Tabel 2.3
Luas Berdasarkan Morfologi

NO.	MORFOLOGI	LUAS (HA)	PERSENTASE
1.	DATAR	3.718,47	3,11
2.	LANDAI	26.093,89	21,85
3.	BEROMBAK	32.383,29	27,12
4.	BERBUKIT, BERGELOMBANG	49.195,99	41,20
5.	BERGUNUNG	8.017,68	6,71
JUMLAH		119.409,31	100

Sumber : Revisi RT RW Kabupaten Kuningan, 2018

Berdasarkan tabel tersebut dapat dijelaskan bahwa morfologi Kabupaten Kuningan terdiri atas datar, landai, berombak, berbukit, bergelombang dan bergunung. Secara keseluruhan morfologi berbukit, bergelombang merupakan yang terluas yaitu sebesar 49.195,99 hektar, sedangkan luasan yang terkecil berada di wilayah morfologi datar seluas 3.718,47 hektar.

3. Klimatologi

Iklim merupakan keadaan rata-rata peristiwa cuaca dalam periode yang lama dan meliputi daerah yang luas. Sedangkan curah hujan adalah jumlah hujan yang jatuh di suatu daerah dalam waktu tertentu. Kabupaten Kuningan termasuk ke dalam wilayah beriklim tropis. Rata-rata suhu udara sepanjang tahun mencapai 27,30⁰, dengan suhu minimum cenderung sebesar 23⁰, sedangkan suhu maksimum tertinggi mencapai 32⁰. Untuk curah hujan,



Wilayah Kabupaten Kuningan memiliki curah hujan yang berkisar antara 2.000-3.000 mm/th. Berikut Tabel dapat disajikan luasan wilayah berdasarkan curah hujan di Kabupaten Kuningan :

Tabel 2.4
Luas Wilayah Berdasarkan Curah Hujan

No.	Curah Hujan	Luas (Ha)	Persentase
1.	2.000 - 2.500 mm/tahun	47.705,59	39,95%
2.	2.500 - 3.000 mm/tahun	12.637,70	10,58%
3.	> 3.000 mm/tahun	59.066,03	49,47%
JUMLAH		119.409,31	100,00%

Sumber : Revisi RT RW Kabupaten Kuningan

Berdasarkan Tabel dapat dijelaskan bahwa dari luas Kabupaten Kuningan seluas 119.409,31 hektar, sebagian besar wilayah Kabupaten Kuningan merupakan wilayah yang memiliki curah hujan >3.000 mm/tahun yaitu seluas 59.066,03 hektar. Sedangkan luas wilayah terkecil yaitu 12.637,70 hektar merupakan wilayah yang memiliki curah hujan diantara 2.500-3.000 mm/tahun.

B. Gambaran Demografi

Penduduk Kuningan terus mengalami peningkatan setiap tahunnya, sebagaimana tergambar pada tabel berikut :

Tabel 2.5
Informasi Demografi Kabupaten Kuningan Tahun 2015 – 2020

NO	INDIKATOR	TAHUN					
		2015	2016	2017	2018	2019	2020
1.	JUMLAH PENDUDUK (JIWA)	1.055.417	1.061.886	1.068.201	1.074.497	1.170.942	1.183.740
A.	LAKI-LAKI	530.575	533.873	537.106	540.181	591.497	599.724
B.	PEREMPUAN	524.842	528.013	531.095	534.316	579.445	584.016
C.	RASIO	101,09	101,11	101,13	101,1	101,12	102,69
2.	LUAS WILAYAH (KM ²)	1.195,71					
3.	KEPADATAN PENDUDUK (JIWA PER KM ²)	882	888	893	898	905	989



NO	INDIKATOR	TAHUN					
		2015	2016	2017	2018	2019	2020
4.	LAJU PERTUMBUHAN PENDUDUK (%)	0,6	0,61	0,59	0,59	0,59	0,58
5.	JUMLAH RUMAH TANGGA	270.773	272.433	274.053	275.668	277.287	-
6	JML. PENDUDUK MENURUT KELOMPOK UMUR (JIWA)	1.055.417	1.061.886	1.068.201	1.074.497	1.170.942	1.183.740
A.	0-14	271.971	269.797	267.566	265.446	263.352	289.361
B.	15-64	697.216	702.657	707.743	712.377	716.626	776.784
C.	65+	86.230	89.432	92.892	96.674	100.826	117.595

Sumber : Revisi RT RW Kabupaten Kuningan

C. Kondisi Umum Kesejahteraan

Angka Produk Domestik Regional Bruto (PDRB) konstan Kabupaten Kuningan terus menunjukkan peningkatan hamper pada semua sektor. Hanya satu sektor yang mengalami sedikit fluktuatif yaitu sektor pertambangan dan penggalian. Lebih rinci tentang PDRB dapat dilihat pada tabel berikut :

Tabel 2.6
Produk Domestik Regional Bruto Atas Dasar Harga Konstan 2010 Menurut Lapangan Usaha di Kabupaten Kuningan (Miliar Rupiah) Tahun 2016-2020

No.	Lapangan Usaha	2016	2017	2018	2019	2020
1.	Pertanian, Kehutanan, dan Perikanan	3.031,84	3.196,98	3.379,28	3 540,57	3.591,83
2.	Pertambangan dan Penggalian	227,76	228,13	229,36	223,47	217,43
3.	Industri Pengolahan	340,89	357,83	376,81	411,82	412,73
4.	Pengadaan Listrik dan Gas	13,4	13,95	14,55	15,09	14,79
5.	Pengadaan Air, Pengelolaan Sampah, Limbah dan Daur Ulang	12,61	13,53	14,53	14,99	16,32
6.	Konstruksi	1.227,21	1.334,59	1.452,84	1.543,85	1.433,51
7.	Perdagangan Besar dan Eceran, Reparasi Mobil dan Sepeda Motor	2.353,69	2.441,34	2.541,67	2.737,99	2.655,96
8.	Transportasi dan Pergudangan	1.974,10	2.077,60	2.190,20	2.323,00	2.287,91
9.	Penyediaan Akomodasi dan Makan Minum	251,11	272,53	296,44	320,06	307,84
10.	Informasi dan Komunikasi	695,96	772,13	841,97	919,42	1.142,56



No.	Lapangan Usaha	2016	2017	2018	2019	2020
11.	Jasa Keuangan dan Asuransi	746,64	783,18	823,96	855,98	859,97
12.	Real Estate	426,5	465,75	507,04	4.553,01	554,89
13.	Jasa Perusahaan	59,86	65,46	71,74	78,04	75,83
14.	Administrasi Pemerintahan, Pertahanan dan Jaminan Sosial Wajib	514,89	523,69	537,05	561,6	540,31
15.	Jasa Pendidikan	1.364,00	1.509,51	1.663,63	1.812,97	1.843,53
16.	Jasa Kesehatan dan Kegiatan Sosial	234,42	257,39	277,91	302,65	292,77
17.	Jasa Lainnya	502,9	553,05	603	649,64	631,27
PDRB		13977.774	14.866,62	15.821,95	16.864,15	16.879,45

Sumber : BPS Kabupaten Kuningan, KDA 2020

Tabel 2.7
Nilai dan Kontribusi Sektor dalam PDRB
Atas Dasar Harga Berlaku Menurut Lapangan Usaha Kabupaten Kuningan
Tahun 2016–2020 (Miliar Rupiah)

No.	Lapangan Usaha	2016	2017	2018	2019	2020
1.	Pertanian, Kehutanan, dan Perikanan	4.439,44	4.868,26	5.518,24	6.113,44	6.302,50
2.	Pertambangan dan Penggalian	307,91	370,2	305,31	303,55	312,73
3.	Industri Pengolahan	439,42	473,64	508,87	562,08	576,33
4.	Pengadaan Listrik dan Gas	15,86	19,07	21,43	22,89	22,38
5.	Pengadaan Air, Pengelolaan Sampah, Limbah dan Daur Ulang	16,15	18,85	21,84	23,88	26,32
6.	Konstruksi	1.612,94	1.797,32	2.022,81	2.237,71	2.090,20
7.	Perdagangan Besar dan Eceran, Reparasi Mobil dan Sepeda Motor	2.800,77	3.001,19	3.238,07	3.578,48	3.586,95
8.	Transportasi dan Pergudangan	2.862,96	3.103,89	3.351,58	3.574,37	3.591,67
9.	Penyediaan Akomodasi dan Makan Minum	326,65	370,2	420,08	466,02	466,23
10.	Informasi dan Komunikasi	660,71	743,31	813,89	880,41	1.094,15
11.	Jasa Keuangan dan Asuransi	1.040,88	1.154,28	1.275,98	1.392,98	1.414,09
12.	Real Estate	482,82	534,64	590,34	646,47	655,42
13.	Jasa Perusahaan	73,01	81,75	94,66	113,55	112,74
14.	Administrasi Pemerintahan,	799,5	854,35	913,75	962,35	940,97



No.	Lapangan Usaha	2016	2017	2018	2019	2020
	Pertahanan dan Jaminan Sosial Wajib					
15.	Jasa Pendidikan	1.835,06	2.172,06	2.579,72	2.986,53	3.182,13
16.	Jasa Kesehatan dan Kegiatan Sosial	287,54	324,72	359,68	404,72	401,02
17.	Jasa Lainnya	561,65	645,71	735,13	823,84	842
	PDRB	18.563,29	20.463,99	22.764,23	25.093,28	25.617,84

Sumber : BPS Kabupaten Kuningan, KDA 2020

Tabel 2.8
Distribusi Persentase PDRB Atas Dasar Harga Berlaku (HB)
Kabupaten Kuningan Tahun 2016-2020

No.	Sektor	2016	2017	2018	2019	2020
		%	%	%	%	%
1.	Pertanian, Kehutanan, dan Perikanan	23,9	23,8	24,2	24,36	24,6
2.	Pertambangan dan Penggalan	1,7	1,5	1,3	1,21	1,22
3.	Industri Pengolahan	2,4	2,3	2,2	2,24	2,25
4.	Pengadaan Listrik dan Gas	0,09	0,09	0,09	0,09	0,09
5.	Pengadaan Air, Pengelolaan Sampah	0,09	0,09	0,1	0,1	0,1
6.	Konstruksi	8,7	8,8	8,9	8,92	8,16
7.	Perdagangan Besar dan Eceran, Reparasi	15,1	14,7	14,2	14,26	14
8.	Transportasi dan Pergudangan	15,4	15,2	14,7	14,24	14,02
9.	Penyediaan Akomodasi dan Makan Minum	1,8	1,8	1,8	1,86	1,82
10.	Informasi dan Komunikasi	3,6	3,6	3,6	3,51	4,27
11.	Jasa Keuangan dan Asuransi	5,6	5,6	5,6	5,55	5,52
12.	Real Estate	2,6	2,6	2,6	2,58	2,56
13.	Jasa Perusahaan	0,4	0,4	0,4	0,45	0,44
14.	Administrasi Pemerintahan, Pertahanan dan Jaminan Sosial Wajib	4,3	4,2	4	3,84	3,67
15.	Jasa Pendidikan	9,9	10,6	11,3	11,9	12,42
16.	Jasa Kesehatan dan Kegiatan Sosial	1,5	1,6	1,6	1,61	1,57
17.	Jasa Lainnya	3	3,2	3,2	3,28	3,29
	Produk Domestik Bruto	100	100	100	100	100

Sumber : BPS Kabupaten Kuningan, KDA 2020



Memperhatikan tabel di atas menunjukkan bahwa telah terjadi kenaikan pada hampir seluruh sektor dalam PDRB, yaitu Pengadaan Listrik dan Gas, Konstruksi, Penyediaan Akomodasi dan Makan Minum, Informasi dan Komunikasi serta Jasa Keuangan dan Asuransi, yang telah berimplikasi kepada pendapatan masyarakat, walaupun di sisi lain terdapat juga sebagian sektor yang turun yaitu sektor Pertanian, Kehutanan, dan Perikanan, Pertambangan dan Penggalian, Industri Pengolahan, Transportasi dan Pergudangan, Perdagangan Besar dan Eceran, Reparasi, Real Estate dan Administrasi Pemerintahan, Pertahanan dan Jaminan Sosial Wajib. Disamping itu ada pula beberapa sektor yang stagnan atau tidak ada perubahan signifikan diantaranya sektor Pengadaan Listrik dan Gas, Pengadaan Air, Pengelolaan Sampah dan Jasa Perusahaan.

D. Kondisi Pemerataan Ekonomi

Tingkat pemerataan distribusi pendapatan diukur dengan indeks gini yaitu ukuran ketidakmerataan atau ketimpangan agregat (secara keseluruhan) pengeluaran yang angkanya berkisar antara nol (pemerataan sempurna) hingga satu (ketimpangan yang sempurna). Indeks Gini di Kabupaten Kuningan relatif rendah, hal ini diperlihatkan oleh angka gini ratio (GR) sebagaimana dapat dilihat dalam Tabel berikut ini :

Table 2.9
Gini Ratio Kabupaten Kuningan Tahun 2016 – 2020

Indikator	2016	2017	2018	2019	2020
Indeks Gini Ratio	0,33	0,32	0,32	0,34	0,361

Sumber : Portal BPS.go.id.

E. Potensi Daerah

1. Pariwisata

Pariwisata adalah salah satu sektor yang sangat strategis di Kabupaten Kuningan, mengingat ada banyak sumber daya alam yang sudah dikelola dengan baik dan mendatangkan banyak wisatawan. Selain wisata alam, ada juga wisata budaya, sejarah dan wisata buatan lainnya, yang secara perlahan sudah mulai bergerak maju. Banyaknya jenis obyek dan daya tarik wisata ini cukup potensial untuk menunjang pembangunan daerah, diantaranya:



a. Kabupaten Kuningan memiliki banyak objek dan daya tarik wisata yang beragam sebagai daya tarik wisatawan untuk berkunjung baik yang berasal dari dalam maupun luar Kabupaten Kuningan, sehingga kegiatan pariwisata ini menjadi salah satu sektor unggulan dalam perekonomian Kabupaten Kuningan. Beberapa objek wisata yang terdapat di Kabupaten Kuningan adalah:

- Wisata alam yang memiliki 21 obyek dan daya tarik wisata yaitu Waduk Darma, Balong Keramat Darmaloka, Talaga Remis, Balong Ikan Cigugur, Pemandian Cibulan, Curug Lambah Cilengkrang, Curug Landung, Curug Bangkong, Curug Ciputri, Curug Sidomba, Balong Dalem, Balong Kambang, Situ Cicerem, Air Panas Ciniru, Air Panas Ciangir, Air Panas Subang, Gua Indrakila, Lainggarjati Indah, Sangkanurip Alami, Kolam Renang Sanggariang, Wisata Pedesaan Sitonjul.
- Wisata budaya yang terdiri dari 6 obyek dan daya tarik wisata yaitu Gedung Perundingan Linggarjati, Gedung Syahrir, Gedung Paseban Tri Panca Tunggal, Gua Maria, Taman Purbakala Cipari, Seni dan budaya daerah.
- Wisata minat khusus yang memiliki 11 obyek dan daya tarik wisata yaitu Taman Nasional Gunung Ciremai, Gunung Mayana, Buper Palutungan, Buper Cibunar, Buper Cibeureum, Buper Paniis, Arung Jeram Cisanggarung, Kebun Raya Kuningan (KRK), Agro Wisata Cikananga, Open Space Gallery, Situs-situs.

b. Potensi besar objek pariwisata untuk dikembangkan yang terlokasi dalam satu wilayah yaitu sebelah barat Kuningan, sehingga bila dijadikan *tourisme-lingkage* akan sangat aktraktif dan menarik, dengan berbagai jenis pariwisata. Hal ini didukung oleh jumlah dan persebaran hotel dan penginapan serta fasilitas yang disediakan, sehingga perlu adanya jalan lintas penghubung untuk mempermudah akses antar lintas wisata.

c. Sektor pariwisata mempunyai peran terbesar terutama diberikan oleh jasa pariwisata alam, karena memiliki potensi wisata alami seperti; pegunungan,



hutan, desa wisata, pemandian air panas, air terjun/curug, goa, waduk/telaga, dan sebagainya. Hal ini juga memberikan kesempatan kerja yang cukup besar dengan tumbuhnya kegiatan lainnya di sektor pariwisata, misalnya tumbuhnya hotel/penginapan, restoran, toko souvenir/cinderamata di sekitar obyek wisata.

- d. Terpusatnya beberapa obyek dan daya tarik wisata pada satu bagian wilayah memudahkan pelaku wisata melakukan kunjungan dan memberikan multiplier effect bagi kegiatan penunjangnya.

Meski sektor pariwisata menjadi andalan daerah saat ini, sayangnya sektor ini belum mampu berkontribusi signifikan terhadap Pendapatan Asli Daerah Kabupaten Kuningan. Tercatat pada APBD Tahun 2017, sumbangan dari pajak hotel dan restoran baru mencapai Rp 8,7 Miliar atau 3% dari jumlah PAD. Begitu pula dengan retribusi dari tempat rekreasi dan olahraga yang baru mencapai Rp. 569 juta.

Pertama, wisata alam yang ada di Kabupaten Kuningan terbilang sangat banyak, diantaranya: Waduk Darma, Balong Keramat Darmaloka, Talaga Remis, Balong Ikan Cigugur, Pemandian Cibulan, Curug Lembah Cilengkrang, Curug Landung, Curug Sidomba, Curug Bangkong, Balong Dalem, Balong Kambang, Situ Cicerem, Air Panas Ciniru, Air Panas Ciangir, Air Panas Subang, Gua Indrakila, Taman Wisata Linggarjati Indah, Sangkanurip dan Sitonjul dan masih banyak lagi.

Kedua, wisata budaya, meliputi: Gedung Perundingan Linggarjati yang berlokasi di Desa linggarjati Kecamatan Cilimus, Gedung syahril yang terletak di Desa Bandoraasa Wetan Kecamatan Cilimus, Gedung Paseban tri Panca Tunggal yang terletak di Jalan Raya Suka Mulya Kacamatan Cigugur, Gua Maria terletak di Desa Cisantana Kecamatan Cigugur, Taman Purbakala Cipari serta Seni dan Budaya Daerah lainnya. Ketiga, wisata minat khusus, yang terdiri dari: Taman Nasional Gunung Ceremai, Gunung Mayana, Bumi perkemahan Palutungan, Bumper Cibeureum, Bumper Paniis, Arung Jeram Cisanggarung, Kebun Raya Kuningan (KRK), Agro wisata Cikananga, Open Space Gallery dan situs-situs lainnya yang masih ada.



Table 2.10
Jumlah Kunjungan Wisata Kabupaten Kuningan Tahun 2016 – 2020

Uraian	Tahun				
	2016	2017	2018	2019	2020
KUNJUNGAN WISATA	1.740.576	2.022.590	2.147.807	2.328.359	1.270.574

Sumber : Kabupaten Kuningan Dalam Angka, 2020

2. Pertanian

Berdasarkan kebijakan Rencana Tata Ruang dan Wilayah 2011-2031, tercatat bahwa secara geografis Kabupaten Kuningan yang terbagi menjadi dua kelompok ketinggian yaitu dataran tinggi di bagian barat dan utara dan dataran rendah di bagian timur dan selatan, menggambarkan bahwa memiliki potensi pertanian tanaman dataran tinggi maupun dataran rendah. Hal ini ditunjang dengan cukupnya curah hujan dan persediaan air tanah dalam jumlah yang besar sehingga memungkinkan dioptimalisasikannya produksi pertanian di Kabupaten Kuningan. Lahan sawah yang mengandalkan pengairannya dari tadah hujan hanya sekitar 8.258 Ha dari total 29.078 Ha artinya lebih dari dua per tiga lahan sawah sudah memiliki sistem pengairan yang cukup baik dan memungkinkan untuk dioptimalkannya hasil pertanian bahan makanan pokok. Kabupaten Kuningan dikenal sebagai salah satu daerah yang surplus bahan makanan pokok, hal ini dapat dilihat dari produktivitas pertanian yang cukup baik dimana sistem pengairan lahan sawah menjadi salah satu faktor penunjang. Beberapa potensi strategis sektor pertanian, antara lain:

- a. Keanekaragaman di sektor pertanian dan sub sektornya, memang berpotensi dikembangkan di Kabupaten Kuningan, bahkan mengalami surplus di beberapa kecamatan yang berpotensi untuk memenuhi kebutuhan tiap penduduknya maupun dapat diekspor ke wilayah lain.
- b. Sektor pertanian dengan kegiatan yang berlangsung pada seluruh sub-sistemnya berfokus pada sub-sistem pengolahan (agroindustri) yang secara keseluruhan mewujudkan kawasan agropolitan yang padu dan telah ditetapkan dalam Masterplan Agropolitan yang berupa penetapan distrik, komoditi dan produk unggulan pertanian di Kabupaten Kuningan.



- c. Kabupaten Kuningan merupakan wilayah agropolitan yang dibuktikan dengan pangsa (*share*) terbesarnya berasal dari sektor pertanian yang memiliki kesempatan kerja, produktivitas lahan dan tenaga kerja pertanian yang relatif tinggi sebagai implikasi dari tingginya tingkat penerapan teknologi; serta didominasi oleh unit-unit kegiatan basis yang sebagian besar produknya dipasarkan ke luar daerah (ekspor regional).
- d. Beberapa industri di Kabupaten Kuningan yang saat ini telah berorientasi ekspor ke pasar luar wilayah, diantaranya : PT Palma Indonesia, Mandiri Jaya, PT Galih Estetika, serta CV Jati Welas serta beberapa jenis industri unggulan di Kabupaten Kuningan dengan pasar regional dan merupakan produk unggulan, diantaranya : industri minyak atsiri dan pasta ubi jalar, industri sirup jeruk nipis, industri tape ketan, dan industri bawang goreng, yang mengolah komoditas pertanian dengan menciptakan nilai tambah dalam bentuk produk jadi.
- e. Beberapa produk unggulan memiliki daya saing yang tinggi seperti industri kasur Palembang dan industri tahu dan tape ketan yang memiliki kualitas lebih baik dari pada industri tahu Sumedang dan industri tape ketan di wilayah sekitarnya yang disebabkan air yang digunakan dalam proses pembuatan tahu dan tape ketan di Kabupaten Kuningan lebih bagus.
- f. Sektor pertanian dalam kerangka agropolitan mengolah komoditi pertanian unggulan menjadi produk jadi untuk dijual, sehingga sektor pertanian ini mempunyai *forward* dan *backward linkage* yang dapat menimbulkan efek pengganda (*multiplier effect*) dengan sektor-sektor lainnya.
- g. *Core business* di Kabupaten Kuningan yang membentuk struktur perekonomian terbesar dan mendorong pendapatan regionalnya adalah sektor pertanian yang berpotensi dikembangkan dengan keterkaitan ke depan seperti mata rantai yang kuat dengan sektor perdagangan yang mengarah pada kegiatan agribisnis.

Selain itu, penting diperhatikan juga, bahwa berdasarkan data penggunaan lahan tampak bahwa penggunaan lahan di Kabupaten Kuningan didominasi oleh lahan pertanian, baik pertanian lahan basah (24,87%) maupun pertanian lahan kering (6,30%). Data tersebut menggambarkan



bahwa pertanian merupakan sektor penting yang berkontribusi terhadap capaian ekonomi lokal. Akan tetapi, meski pertanian menjadi sektor penyangga utama perekonomian daerah, seringkali tidak berbanding lurus dengan kesejahteraan petani itu sendiri. Indikator yang biasa digunakan untuk mendalami kondisi ini, diantaranya : Pertama, bagaimana struktur penguasaan lahan pertanian di Kabupaten Kuningan, apakah lahan pertanian dikuasai oleh petani yang selama ini menggarap lahan pertanian atau sebaliknya justru dimiliki oleh segelintir orang atau para tuan tanah saja. Kedua, bagaimana produksi pertanian selama ini, sudahkan petani surplus? Atau justru impas atau defisit. Untuk mengukur ini, dapat menggunakan ukuran Nilai Tukar Petani (NTP) yang merupakan perbandingan antara Indeks harga yang diterima petani (It) dengan Indeks harga yg dibayar petani (Ib). Pengertian dari nilai NTP adalah sebagai berikut ini :

- a. $NTP > 100$, berarti petani mengalami surplus. Harga produksi naik lebih besar dari kenaikan harga konsumsinya. Pendapatan petani naik lebih besar dari pengeluarannya.
- b. $NTP = 100$, berarti petani mengalami impas. Kenaikan/penurunan harga produksinya sama dengan persentase kenaikan/penurunan harga barang konsumsi. Pendapatan petani sama dengan pengeluarannya.
- c. $NTP < 100$, berarti petani mengalami defisit. Kenaikan harga produksi relatif lebih kecil dibandingkan dengan kenaikan harga barang konsumsinya. Pendapatan petani turun, lebih kecil dari pengeluarannya.

Table 2.11
Produktivitas dan Kontribusi Sektor Pertanian terhadap PDRB
Kabupaten Kuningan Tahun 2015 - 2020

No.	Uraian	Tahun					
		2015	2016	2017	2018	2019	2020
1.	Produktivitas Padi atau Bahan Pangan Utama Lokal Lainnya Per Hektar (Ton)	62,02	62,62	62,71	62,41	-	61,90
2.	Kontribusi Sektor Pertanian Terhadap PDRB (%)	23,96	23,92	23,81	N/A	N/A	N/A

Sumber : BPS Kab. Kuningan (PDRB 2015-2017), Dinas Pertanian 2018, dan Kabupaten Kuningan dalam angka 2020



3. Kehutanan

Kabupaten Kuningan memiliki sumberdaya hutan yang melimpah, yang penyebaran sumberdaya tersebut hampir di seluruh kecamatan. Potensi kehutanan yang dimiliki oleh Kabupaten Kuningan diantaranya, yaitu hutan negara seluas 33.479,92 ha terdiri atas :

- a. Taman Nasional Gunung Ciremai 8.837 Ha
- b. Hutan produksi 24.634 Ha
- c. Taman Wisata Alam Linggarjati 8,92 Ha

Selain hutan Negara terdapat juga hutan rakyat yang tersebar di seluruh kecamatan dengan luas 8.021 Ha.





BAB III

SUMBER DATA DAN KOMPONEN KEPENDUDUKAN



A. Sumber Data

1. Registrasi

Secara umum data dan komponen Kependudukan yang disajikan bersumber dari database Sistem Informasi Administrasi Kependudukan *Disdukcapil* Kabupaten Kuningan.

2. Data dari Sektor Lain

Data dan komponen Kependudukan yang disajikan juga bersumber dari Dinas Pendidikan Kabupaten Kuningan, Dinas Kesehatan Kabupaten Kuningan, Dinas Sosial Kabupaten Kuningan, Dinas Tenaga Kerja Kabupaten Kuningan, Pengadilan Agama Kabupaten Kuningan, BAPPEDA Kabupaten Kuningan, Kementerian Agama Kabupaten Kuningan dan Dinas Pengendalian Penduduk, Keluarga Berencana, Pemberdayaan Perempuan dan Perlindungan Anak Kabupaten Kuningan.

B. Komponen Kependudukan

1. Kuantitas Penduduk

a. Jumlah dan Persebaran Penduduk

Jumlah Penduduk dan proporsi penduduk menurut jenis kelamin/ Kecamatan Pertumbuhan penduduk dipengaruhi oleh pertumbuhan alamiah dan migrasi neto. Pertumbuhan penduduk merupakan keseimbangan dinamis antara kekuatan-kekuatan yang menambah dan mengurangi jumlah penduduk di suatu wilayah. Secara terus menerus jumlah penduduk akan dipengaruhi oleh banyaknya bayi yang lahir (menambah jumlah penduduk), tetapi di sisi lain jumlah penduduk akan di kurangi oleh jumlah kematian yang terjadi pada semua kelompok umur. Sementara itu migrasi juga berperan dalam mempengaruhi jumlah



penduduk imigran (pendatang) akan menambah dan emigran (penduduk yang keluar) akan mengurangi jumlah penduduk. Jadi, pertumbuhan penduduk diakibatkan oleh tiga komponen demografi, yaitu fertilitas, mortalitas, dan migrasi (masuk/*inmigration* dan keluar/*outmigration*). Selisih antara fertilitas dan mortalitas disebut perubahan reproduktif (*reproductive change*) atau pertumbuhan alamiah (*natural growth*), sedangkan selisih antara migrasi masuk dan migrasi keluar disebut migrasi neto. sedangkan untuk jumlah penduduk di Kabupaten Kuningan berdasarkan Kecamatan, Desa dan Jenis Kelamin adalah sebagai berikut :

Tabel 3.1
Jumlah Penduduk Menurut Kecamatan, Desa dan Jenis Kelamin
Kabupaten Kuningan Tahun 2020

No.	Kecamatan	Nama Kelurahan/ Desa	Laki-Laki	Perempuan	Jumlah
1.	Kadugede	Sindangjawa	810	794	1.604
		Ciketak	763	738	1.501
		Nangka	482	477	959
		Windujanten	1.395	1.420	2.815
		Kadugede	2.420	2.379	4.799
		Babatan	839	829	1.668
		Cipondok	893	896	1.789
		Bayuning	2.192	2.169	4.361
		Tinggar	605	592	1.197
		Ciherang	2.452	2.323	4.775
		Cisukadana	520	501	1.021
		Margabakti	825	794	1.619
Jumlah			14.196	13.912	28.108
2.	Ciniru	Pinara	695	665	1.360
		Cijemit	1.244	1.191	2.435
		Cipedes	2.731	2.701	5.432
		Ciniru	843	861	1.704
		Rambatan	2.005	1.894	3.899
		Longkewang	620	589	1.209
		Mungkaldatar	492	462	954
		Gunungmanik	595	568	1.163
		Pamupukan	1.203	1.137	2.340
Jumlah			10.428	10.068	20.496
3.	Subang	Tangkolo	1.268	1.297	2.565
		Pamulihan	1.266	1.268	2.534
		Subang	2.315	2.355	4.670
		Gununggaci	395	383	778
		Situgede	993	807	1.800
		Bangunjaya	775	801	1.576
		Jatisari	983	985	1.968
Jumlah			7.995	7.896	15.891



No.	Kecamatan	Nama Kelurahan/ Desa	Laki-Laki	Perempuan	Jumlah
4.	Ciwaru	Sumberjaya	1.436	1.416	2.852
		Cilayung	767	796	1.563
		Ciwaru	3.834	3.728	7.562
		Garajati	1.927	1.930	3.857
		Baok	1.439	1.448	2.887
		Andamui	1.253	1.296	2.549
		Sagaranten	609	581	1.190
		Citundun	1.030	985	2.015
		Lebakherang	565	583	1.148
		Karangbaru	1.189	1.215	2.404
		Linggajaya	1.342	1.282	2.624
		Citikur	718	632	1.350
Jumlah			16.109	15.892	32.001
5.	Cibingbin	Cipondok	2.047	1.977	4.024
		Sindangjawa	1.961	1.894	3.855
		Ciangir	1.681	1.614	3.295
		Cibingbin	5.761	5.586	11.347
		Citenjo	1.881	1.895	3.776
		Dukuhbadag	1.415	1.440	2.855
		Bantarpanjang	1.304	1.284	2.588
		Sukamaju	1.768	1.735	3.503
		Sukaharja	1.650	1.559	3.209
		Cisaat	634	613	1.247
		Jumlah			20.102
6.	Luragung	Dukuhpicung	1.442	1.503	2.945
		Walaharcageur	1.170	1.037	2.207
		Wilanagara	2.031	2.065	4.096
		Cigedang	1.207	1.290	2.497
		Luragungtonggoh	1.202	1.203	2.405
		Sindangsari	841	788	1.629
		Cirahayu	1.674	1.682	3.356
		Margasari	477	460	937
		Sindangsuka	666	672	1.338
		Cikandang	1.757	1.689	3.446
		Panyosogan	1.708	1.601	3.309
		Gunungkarung	1.656	1.566	3.222
		Luragunglandeuh	2.483	2.525	5.008
		Dukuhmaja	1.728	1.745	3.473
		Benda	1.220	1.203	2.423
		Cikaduwetan	2.472	2.373	4.845
Jumlah			23.734	23.402	47.136
7.	Lebakwangi	Langseb	1.329	1.308	2.637
		Cinagara	2.272	2.290	4.562
		Cineumbeuy	1.767	1.779	3.546
		Cipetir	1.581	1.486	3.067
		Lebakwangi	2.635	2.524	5.159
		Mancagar	782	759	1.541
		Bendungan	1.387	1.357	2.744
		Sindang	2.010	1.901	3.911



No.	Kecamatan	Nama Kelurahan/ Desa	Laki-Laki	Perempuan	Jumlah
		Pasayangan	1.112	1.082	2.194
		Pajawankidul	1.337	1.367	2.704
		Pagundan	2.872	2.830	5.702
		Mekarwangi	3.360	3.288	6.648
		Manggari	1.456	1.420	2.876
Jumlah			23.900	23.391	47.291
8.	Garawangi	Gewok	1.632	1.528	3.160
		Cirukem	1.584	1.489	3.073
		Pakembangan	1.301	1.215	2.516
		Sukaimut	426	394	820
		Cikananga	704	692	1.396
		Tambakbaya	484	482	966
		Garawangi	1.916	1.922	3.838
		Sukamulya	1.081	1.040	2.121
		Mancagar	880	841	1.721
		Purwasari	3.139	2.918	6.057
		Lengkong	3.436	3.299	6.735
		Karamatwangi	944	871	1.815
		Citiusari	959	921	1.880
		Mekarmulya	950	873	1.823
		Tembong	731	710	1.441
		Kutakembaran	1.343	1.315	2.658
		Kadatuan	1.092	1.058	2.150
Jumlah			22.602	21.568	44.170
9.	Kuningan	Citangtu	2.756	2.621	5.377
		Kuningan	6.421	6.689	13.110
		Winduhaji	3.306	3.208	6.514
		Windusengkahan	1.645	1.500	3.145
		Cijoho	5.068	5.020	10.088
		Purwawinangun	8.024	7.803	15.827
		Cigintung	1.747	1.672	3.419
		Cirendang	3.120	3.103	6.223
		Ciporang	3.934	4.043	7.977
		Awirarangan	5.281	5.070	10.351
		Cibinuang	1.510	1.434	2.944
		Karangtawang	2.037	1.995	4.032
		Kedungarum	1.455	1.432	2.887
		Ancaran	4.929	4.531	9.460
		Kasturi	3.031	3.001	6.032
		Padarek	1.231	1.237	2.468
Jumlah			55.495	54.359	109.854
10.	Ciawigebang	Geresik	2.807	2.680	5.487
		Kadurama	1.248	1.194	2.442
		Ciawigebang	3.474	3.409	6.883
		Lebaksiuh	1.110	1.080	2.190
		Ciputat	2.666	2.484	5.150
		Pajawanlor	772	760	1.532
		Sidaraja	3.160	3.031	6.191
		Kapandayan	1.616	1.533	3.149



No.	Kecamatan	Nama Kelurahan/ Desa	Laki-Laki	Perempuan	Jumlah
		Pangkalan	2.167	2.065	4.232
		Ciomas	1.682	1.642	3.324
		Sukaraja	3.422	3.133	6.555
		Cihaur	2.580	2.449	5.029
		Ciawilor	3.982	3.760	7.742
		Cigarukgak	2.187	2.012	4.199
		Sukadana	2.028	1.950	3.978
		Cihirup	2.467	2.326	4.793
		Karamatmulya	1.586	1.471	3.057
		Pamijahan	1.432	1.402	2.834
		Karangkamulyan	1.361	1.315	2.676
		Padarama	928	857	1.785
		Cikubangmulya	1.532	1.495	3.027
		Dukuhdalem	1.123	1.061	2.184
		Mekarjaya	2.070	1.984	4.054
		Cijagamulya	875	830	1.705
		Jumlah	48.275	45.923	94.198
11.	Cidahu	Cihideunggirang	2.319	2.116	4.435
		Cihideunghilir	3.867	3.560	7.427
		Cidahu	1.698	1.679	3.377
		Kertawinangun	1.457	1.356	2.813
		Datar	1.518	1.552	3.070
		Legok	1.987	1.916	3.903
		Cikeusik	1.563	1.458	3.021
		Cieurih	2.276	2.250	4.526
		Cibulan	1.493	1.491	2.984
		Nanggela	2.341	2.142	4.483
		Jatimulya	2.040	2.010	4.050
		Bunder	759	735	1.494
		Jumlah	23.318	22.265	45.583
12.	Jalaksana	Sukamukti	2.119	2.074	4.193
		Sidamulya	1.048	1.081	2.129
		Jalaksana	3.470	3.394	6.864
		Sangkanerang	1.165	1.120	2.285
		Sayana	568	556	1.124
		Peusing	1.368	1.384	2.752
		Sembawa	1.791	1.725	3.516
		Sadamantra	1.002	1.019	2.021
		Maniskidul	3.481	3.374	6.855
		Manislor	2.191	2.144	4.335
		Ciniru	533	555	1.088
		Padamenak	673	644	1.317
		Babakanmulya	2.192	2.238	4.430
		Sindangbarang	2.165	1.996	4.161
		Nanggerang	1.164	1.090	2.254
		Jumlah	24.930	24.394	49.324
13.	Cilimus	Bandorasawetan	2.126	2.150	4.276
		Bandorasakulon	2.534	2.555	5.089
		Linggasana	928	957	1.885



No.	Kecamatan	Nama Kelurahan/ Desa	Laki-Laki	Perempuan	Jumlah
		Linggajati	2.098	2.126	4.224
		Bojong	2.993	2.976	5.969
		Cilimus	4.056	3.966	8.022
		Setianegara	2.069	1.973	4.042
		Cibeureum	932	958	1.890
		Kaliaren	1.451	1.403	2.854
		Sampora	2.766	2.780	5.546
		Caracas	2.610	2.533	5.143
		Linggamekar	1.067	1.034	2.101
		Linggaindah	376	360	736
		Jumlah	26.006	25.771	51.777
14.	Mandirancan	Cirea	1.061	1.046	2.107
		Sukasari	1.018	1.037	2.055
		Seda	1.121	1.116	2.237
		Trijaya	573	583	1.156
		Randobawagirang	755	772	1.527
		Pakembangan	860	848	1.708
		Randobawailir	1.933	2.023	3.956
		Kertawinangun	1.131	1.110	2.241
		Mandirancan	1.473	1.564	3.037
		Nanggela	1.622	1.629	3.251
		Nanggerangjaya	239	258	497
		Salakadomas	289	285	574
		Jumlah	12.075	12.271	24.346
15.	Selajambe	Selajambe	1.398	1.395	2.793
		Cantilan	917	967	1.884
		Ciberung	1.201	1.219	2.420
		Kutawaringin	1.204	1.176	2.380
		Jamberama	807	841	1.648
		Bagawat	652	637	1.289
		Padahurip	781	744	1.525
		Jumlah	6.960	6.979	13.939
16.	Kramatmulya	Gereba	1.195	1.128	2.323
		Cilaja	1.656	1.582	3.238
		Cikubangsari	1.407	1.348	2.755
		Bojong	1.590	1.573	3.163
		Cilowa	1.770	1.694	3.464
		Cibentang	810	857	1.667
		Ragawacana	1.607	1.656	3.263
		Pajambon	1.174	1.196	2.370
		Gandasoli	2.329	2.267	4.596
		Kalapagunung	2.470	2.443	4.913
		Kramatmulya	1.775	1.797	3.572
		Cikaso	2.386	2.370	4.756
		Karangmangu	2.284	2.249	4.533
		Widasari	821	801	1.622
		Jumlah	23.274	22.961	46.235



No.	Kecamatan	Nama Kelurahan/ Desa	Laki-Laki	Perempuan	Jumlah
17.	Darma	Cimenga	1.360	1.297	2.657
		Cageur	931	894	1.825
		Sakertabarat	1.444	1.456	2.900
		Sukarasa	1.324	1.246	2.570
		Panninggaran	986	970	1.956
		Cipasung	2.035	1.966	4.001
		Kawahmanuk	917	820	1.737
		Cikupa	1.245	1.257	2.502
		Parung	1.588	1.469	3.057
		Darma	3.568	3.508	7.076
		Jagara	1.376	1.397	2.773
		Bakom	2.111	2.074	4.185
		Karanganyar	1.572	1.489	3.061
		Karangsari	1.158	1.169	2.327
		SagaraHiang	1.948	1.894	3.842
		Gunungsirah	1.495	1.385	2.880
		Sakertatimur	1.186	1.166	2.352
Tugumulya	1.000	1.018	2.018		
Situsari	794	740	1.534		
Jumlah			28.038	27.215	55.253
18.	Cigugur	Cigugur	4.104	4.075	8.179
		Cigadung	3.621	3.556	7.177
		Winduherang	1.976	1.819	3.795
		Sukamulya	1.813	1.738	3.551
		Cipari	2.593	2.498	5.091
		Cileuleuy	2.281	2.306	4.587
		Puncak	2.220	2.147	4.367
		Gunungkeling	891	914	1.805
		Cisantana	3.494	3.367	6.861
		Babakanmulya	1.628	1.549	3.177
		Jumlah			24.621
19.	Pasawahan	Padabeunghar	1.290	1.223	2.513
		Kaduela	1.144	1.178	2.322
		Pasawahan	2.192	2.236	4.428
		Ciwiru	1.137	1.156	2.293
		Cidahu	1.146	1.167	2.313
		Cimara	1.003	981	1.984
		Paniis	1.991	1.976	3.967
		Cibuntu	396	396	792
		Singkup	808	776	1.584
		Padamatang	564	523	1.087
		Jumlah			11.671



No.	Kecamatan	Nama Kelurahan/ Desa	Laki-Laki	Perempuan	Jumlah
20.	Nusaherang	Haurkuning	2.223	2.172	4.395
		Kertayuga	470	458	928
		Windusari	611	603	1.214
		Nusaherang	1.375	1.384	2.759
		Jambar	2.115	2.091	4.206
		Cikadu	2.029	1.972	4.001
		Kertawirama	1.225	1.194	2.419
		Ciasih	379	361	740
Jumlah			10.427	10.235	20.662
21.	Cipicung	Muncangela	1.990	1.954	3.944
		Karoya	1.412	1.404	2.816
		Susukan	2.498	2.350	4.848
		Cimaranten	1.721	1.661	3.382
		Cipicung	1.389	1.354	2.743
		Pamulihan	1.891	1.779	3.670
		Salareuma	1.274	1.244	2.518
		Suganangan	1.101	1.080	2.181
		Sukamukti	1.275	1.230	2.505
		Mekarsari	762	759	1.521
		Jumlah			15.313
22.	Pancalang	Silebu	2.092	1.988	4.080
		Patalagan	1.197	1.177	2.374
		Kahiyangan	998	979	1.977
		Tajurbuntu	886	897	1.783
		Pancalang	1.462	1.478	2.940
		Sumbakeling	942	909	1.851
		Sarewu	694	656	1.350
		Sindangkempeng	901	945	1.846
		Rajawetan	435	434	869
		Tenjolayar	1.405	1.385	2.790
		Mekarjaya	814	795	1.609
		Tarikolot	800	719	1.519
		Danalampah	425	430	855
Jumlah			13.051	12.792	25.843
23.	Japara	Garatengah	548	493	1.041
		Rajadanu	1.478	1.442	2.920
		Singkup	347	352	699
		Japara	1.373	1.339	2.712
		Wano	403	394	797
		Citapen	915	847	1.762
		Cengal	2.815	2.679	5.494
		Cikeleng	2.117	2.058	4.175
		Kalimati	670	650	1.320
		Dukuhdalem	1.212	1.150	2.362
Jumlah			11.878	11.404	23.282
24.	Cimahi	Cileuya	2.784	2.710	5.494
		Margamukti	2.610	2.515	5.125
		Gunungsari	1.248	1.218	2.466
		Cimahi	1.377	1.398	2.775



No.	Kecamatan	Nama Kelurahan/ Desa	Laki-Laki	Perempuan	Jumlah
		Kananga	1.337	1.349	2.686
		Cikeusal	2.310	2.187	4.497
		Mekarjaya	1.408	1.376	2.784
		Sukajaya	1.245	1.261	2.506
		Mulyajaya	1.145	1.052	2.197
		Cimulya	851	798	1.649
		Jumlah	16.315	15.864	32.179
25.	Cilebak	Legokherang	1.050	1.007	2.057
		Bungurberes	853	858	1.711
		Cilebak	827	905	1.732
		Jalatrang	841	883	1.724
		Patala	987	932	1.919
		Mandapajaya	808	814	1.622
		Cilimusari	442	426	868
		Jumlah	5.808	5.825	11.633
26.	Hantara	Citapen	648	662	1.310
		Pasiragung	461	457	918
		Tundagan	1.720	1.661	3.381
		Bunigeulis	1.781	1.714	3.495
		Hantara	1.026	1.035	2.061
		Pakapasangirang	892	894	1.786
		Cikondang	478	453	931
		Pakapasanhilir	438	402	840
		Jumlah	7.444	7.278	14.722
27.	Kalimanggis	Kalimanggiskulon	3.229	3.091	6.320
		Partawangunan	1.015	1.023	2.038
		Cipancur	2.382	2.311	4.693
		Kertawana	2.793	2.797	5.590
		Wanasaraya	1.316	1.345	2.661
		Kalimanggiswetan	2.794	2.678	5.472
		Jumlah	13.529	13.245	26.774
28.	Cibeureum	Cimara	1.828	1.779	3.607
		Sumurwiru	567	572	1.139
		Cibeureum	2.260	2.367	4.627
		Tarikolot	700	681	1.381
		Randusari	1.254	1.217	2.471
		Sukadana	808	820	1.628
		Kawungsari	574	558	1.132
		Sukarapih	2.347	2.337	4.684
		Jumlah	10.338	10.331	20.669
29.	Karangkencana	Karangkencana	2.026	1.914	3.940
		Kaduagung	1.198	1.162	2.360
		Segong	1.393	1.281	2.674
		Tanjungkerta	1.688	1.669	3.357
		Sukasari	983	979	1.962
		Margacina	932	875	1.807



No.	Kecamatan	Nama Kelurahan/ Desa	Laki-Laki	Perempuan	Jumlah
		Jabranti	1.359	1.288	2.647
		Simpayjaya	878	850	1.728
		Cihanjaro	785	755	1.540
Jumlah			11.242	10.773	22.015
30.	Maleber	Garahaji	390	372	762
		Galاهرang	2.008	1.931	3.939
		Cipakem	3.344	3.187	6.531
		Maleber	1.827	1.763	3.590
		Parakan	1.828	1.674	3.502
		Kutaraja	1.530	1.508	3.038
		Ciporang	1.137	1.098	2.235
		Dukuhtengah	643	638	1.281
		Karangtengah	632	640	1.272
		Mekarsari	2.799	2.588	5.387
		Padamulya	1.682	1.593	3.275
		Cikahuripan	2.241	2.164	4.405
		Kutamandarakan	584	568	1.152
		Mandalajaya	1.235	1.158	2.393
		Giriwaringin	786	749	1.535
		Buniasih	511	460	971
Jumlah			23.177	22.091	45.268
31.	Sindangagung	Sindangsari	1.636	1.644	3.280
		Kaduagung	1.362	1.326	2.688
		Kertaungaran	2.083	1.914	3.997
		Sindangagung	2.663	2.523	5.186
		Balong	1.552	1.450	3.002
		Kertayasa	1.532	1.467	2.999
		Kertawangunan	1.947	1.936	3.883
		Babakanreuma	2.177	2.098	4.275
		Tirtawangunan	923	977	1.900
		Dukuhlor	1.315	1.187	2.502
		Taraju	2.126	2.060	4.186
		Mekarmukti	1.291	1.252	2.543
Jumlah			20.607	19.834	40.441
32.	Cigandamekar	Bunigeulis	1.333	1.278	2.611
		Jambugeulis	970	937	1.907
		Koreak	1.360	1.347	2.707
		Karangmuncang	2.097	1.936	4.033
		Sangkanurip	2.322	2.244	4.566
		Panawuan	1.219	1.134	2.353
		Timbang	2.797	2.631	5.428
		Babakanjati	1.070	1.044	2.114
		Indapatra	893	888	1.781
		Cibuntu	1.444	1.373	2.817
		Sangkanmulya	1.361	1.272	2.633
Jumlah			16.866	16.084	32.950
Jumlah Total			599.724	584.016	1.183.740

Sumber : DKB Semester II Tahun 2020 Disdukcapil Kab. Kuningan



Jika diperhatikan menurut jenis kelamin nampak bahwa penduduk laki-laki lebih banyak dibandingkan dengan jumlah penduduk perempuan. Gambaran ini terlihat diseluruh kecamatan yang ada. Kabupaten Kuningan tergolong kabupaten yang padat, hal ini dapat dilihat pada Tabel 3.2 di bawah ini. Tabel 3.2 memperlihatkan kepadatan penduduk di Kabupaten Kuningan. Dengan luas 1.195,71 km², Kabupaten Kuningan didiami oleh 1.183.740 jiwa atau dengan kepadatan sebesar 989 jiwa/km². Dengan kata lain rata-rata setiap km² Kabupaten Kuningan didiami sebanyak 979 jiwa.

Tabel 3.2
Jumlah Penduduk, Luas Wilayah, dan Kepadatan Penduduk
Kabupaten Kuningan Tahun 2020

No.	Kecamatan	Jumlah Penduduk	Luas Wilayah	Kepadatan Penduduk
1.	Kadugede	28.108	18.22	1.529
2.	Ciniru	20.496	49.88	411
3.	Subang	15.891	47.58	333
4.	Ciwaru	32.001	52.17	616
5.	Cibingbin	39.699	70.91	561
6.	Luragung	47.136	47.74	986
7.	Lebakwangi	47.291	19.81	2.367
8.	Garawangi	44.170	29.96	1.442
9.	Kuningan	109.854	30.06	3.627
10.	Ciawigebang	94.198	60.61	1.524
11.	Cidahu	45.583	42.22	1.069
12.	Jalaksana	49.324	37.09	1.317
13.	Cilimus	51.777	35.41	1.462
14.	Mandirancan	24.346	35.03	687
15.	Selajambe	13.939	36.73	373
16.	Kramatmulya	46.235	16.99	2.664
17.	Darma	55.253	51.71	1.055
18.	Cigugur	48.590	35.37	1.362
19.	Pasawahan	23.283	49.20	471
20.	Nusaherang	20.662	18.21	1.135
21.	Cipicung	30.128	21.37	1.410
22.	Pancalang	25.843	19.24	1.315
23.	Japara	23.282	27.19	843
24.	Cimahi	32.179	38.77	823
25.	Cilebak	11.633	42.50	258
26.	Hantara	14.722	35.49	410
27.	Kalimanggis	26.774	20.90	1.249
28.	Cibeureum	20.669	47.09	435
29.	Karangkencana	22.015	65.35	327
30.	Maleber	45.268	57.48	788
31.	Sindangagung	40.441	13.12	3.029
32.	Cigandamekar	32.950	22.31	1.458
JUMLAH		1,183.740	1195.71	989

Sumber : DKB Semester II Tahun 2020 Disdukcapil Kab. Kuningan dan BAPPEDA Kab.Kuningan, 2020



Jika dilihat persebaran di setiap kecamatan nampak bahwa Kecamatan Kuningan merupakan wilayah terpadat dengan kepadatan sebesar 3.627 jiwa/km², diikuti oleh Kecamatan Sindangagung sebesar 3.029 jiwa/km², Kecamatan Kramatmulya sebesar 2.664 jiwa/km², dan Kecamatan Lebakwangi sebesar 2.367 jiwa/km², sedangkan wilayah dengan kepadatan terendah di Kecamatan Cilebak yaitu sebesar 258 jiwa/km². Kepadatan penduduk per wilayah di Kabupaten Kuningan perlu mulai diperhatikan, terutama dalam perencanaan persebaran penduduk, tata ruang dan tata guna tanah. Jika ketiga hal ini tidak diperhatikan dengan baik, maka ke depan, Kabupaten Kuningan akan menjadi Kabupaten yang padat dengan implikasi pada penurunan daya dukung dan daya tampung lingkungan perkotaan. Pemanfaatan lahan yang lebih cenderung pada pembangunan fisik akan menyebabkan timbulnya berbagai bencana alam.

Pertumbuhan penduduk merupakan angka yang menggambarkan penambahan penduduk yang dipengaruhi oleh pertumbuhan alamiah maupun migrasi penduduk. Angka pertumbuhan penduduk dapat digunakan untuk memperkirakan jumlah dan struktur penduduk beberapa tahun ke depan. Angka pertambahan penduduk Kabupaten Kuningan dapat dilihat pada Tabel 3.3 di bawah ini :

Tabel 3.3
Angka Pertumbuhan Penduduk Kabupaten Kuningan 2020

No.	Kecamatan	Tahun 2019	Tahun 2020	Laju Pertumbuhan Penduduk
1.	Kadugede	27.860	28.108	0,88
2.	Ciniru	20.492	20.496	0,02
3.	Subang	15.848	15.891	0,27
4.	Ciwaru	32.120	32.001	-0,37
5.	Cibingbin	39.774	39.699	-0,19
6.	Luragung	47.078	47.136	0,12
7.	Lebakwangi	46.886	47.291	0,86
8.	Garawangi	43.195	44.170	2,21
9.	Kuningan	109.031	109.854	0,75
10.	Ciawigebang	92.352	94.198	1,96
11.	Cidahu	45.134	45.583	0,99
12.	Jalaksana	48.864	49.324	0,93
13.	Cilimus	51.682	51.777	0,18
14.	Mandirancan	24.079	24.346	1,10
15.	Selajambe	13.708	13.939	1,66
16.	Kramatmulya	45.269	46.235	2,09
17.	Darma	54.533	55.253	1,30



No.	Kecamatan	Tahun 2019	Tahun 2020	Laju Pertumbuhan Penduduk
18.	Cigugur	48.168	48.590	0,87
19.	Pasawahan	23.194	23.283	0,38
20.	Nusaherang	20.676	20.662	-0,07
21.	Cipicung	29.694	30.128	1,44
22.	Pancalang	25.309	25.843	2,07
23.	Japara	22.915	23.282	1,58
24.	Cimahi	31.897	32.179	0,88
25.	Cilebak	11.753	11.633	-1,03
26.	Hantara	14.541	14.722	1,23
27.	Kalimanggis	26.107	26.774	2,49
28.	Cibeureum	20.463	20.669	1,00
29.	Karangkencana	21.347	22.015	3,03
30.	Maleber	44.713	45.268	1,23
31.	Sindangagung	39.743	40.441	1,73
32.	Cigandamekar	32.517	32.950	1,31
JUMLAH		1.170.942	1.183.740	1,08

Sumber : DKB Semester II Tahun 2020 Disdukcapil Kab. Kuningan

Angka pertumbuhan penduduk Kabupaten Kuningan termasuk cukup tinggi. Selama kurun waktu 2019-2020, pertumbuhan penduduk Kabupaten Kuningan mencapai 1,08 persen yang dihitung berdasarkan data hasil SIAK. Pertumbuhan Penduduk yang lumayan tinggi tidak menguntungkan Pemerintah Kabupaten Kuningan, karena Kabupaten Kuningan sendiri merupakan kabupaten yang sudah cukup padat. Apabila pertumbuhan penduduk tidak terkendali, maka Implikasi dari hal tersebut adalah munculnya berbagai masalah sosial ekonomi seperti kemiskinan, pertumbuhan daerah kumuh, kriminalitas dan lain sebagainya.

Angka pertumbuhan penduduk terbesar yaitu pada Kecamatan Karangkencana yaitu 3,03 persen, sedangkan Kecamatan Cilebak mempunyai angka pertumbuhan yang terendah yaitu -1,03 persen.

b. Penduduk Menurut Karakteristik Demografi

Jumlah dan Proporsi Penduduk menurut Umur dan Jenis Kelamin Karakteristik penduduk menurut umur dan jenis kelamin berguna dalam membantu menyusun perencanaan pemenuhan kebutuhan dasar bagi penduduk sesuai dengan kebutuhan kelompok umur masing-masing, baik kebutuhan pangan, sandang, papan, pendidikan, kesehatan, pekerjaan dan



lain sebagainya. Setiap kelompok umur memiliki kebutuhan yang berbeda-beda, misalnya kelompok bayi dan balita, mereka lebih membutuhkan asupan gizi yang baik dan perawatan kesehatan. Bagi penduduk perempuan remaja misalnya, mempunyai kebutuhan untuk meningkatkan status kesehatan agar ketika memasuki usia perkawinan tidak terkena anemia sedangkan, kelompok penduduk usia lanjut juga membutuhkan pelayanan berkaitan dengan kesehatan dan lain-lain.

Tabel 3.4 menunjukkan bahwa penduduk Kabupaten Kuningan sebagian besar merupakan penduduk usia produktif yaitu pada kelompok umur antara 15-64 tahun (68%) dengan komposisi terbesar berada pada penduduk berumur 15-19 tahun. Kondisi ini sangat menguntungkan karena sebagian besar (di atas 50%) merupakan penduduk usia kerja (usia produktif), dan sisanya sebanyak 24 persen merupakan penduduk usia muda (berusia dibawah 15 tahun) dan 8 persen merupakan penduduk lanjut usia (65 tahun ke atas).

Tabel 3.4

Jumlah dan Proporsi Penduduk Berdasarkan Kelompok Umur dan Jenis Kelamin Kabupaten Kuningan Tahun 2020

No.	Kelompok Umur	Jenis Kelamin				Sex Ratio
		L	%	P	%	
1.	00-04	49.430	8.20	46.504	8.00	106
2.	05-10	52.127	8.70	48.522	8.30	107
3.	11-14	47.658	7.90	45.120	7.70	106
4.	15-19	47.378	7.90	45.981	7.90	103
5.	20-24	48.387	8.10	44.763	7.70	108
6.	25-29	43.167	7.20	40.269	6.90	107
7.	30-34	44.726	7.50	42.996	7.40	104
8.	35-39	47.797	8.00	46.081	7.90	104
9.	40-44	42.052	7.00	41.777	7.20	101
10.	45-49	39.490	6.60	39.480	6.80	100
11.	50-54	32.104	5.40	33.786	5.80	95
12.	55-59	27.035	4.50	28.373	4.90	95
13.	60-64	20.350	3.40	20.792	3.60	98
14.	65-69	13.980	2.30	14.619	2.50	96
15.	70-74	8.259	1.40	9.648	1.70	86
16.	>=75	35.784	6.00	35.305	6.00	101
JUMLAH		599.724	100	584.016	100	103

Sumber : DKB Semester II Tahun 2020 Disdukcapil Kab. Kuningan



Penduduk berusia kurang dari 15 tahun cukup besar pula yaitu (24%). Hal ini harus menjadi perhatian karena 5 tahun mendatang kelompok ini akan menjadi entry tenaga kerja baru, yang memerlukan skill dan kualitas SDM yang memadai baik keterampilan maupun etos kerja dan kepribadian. Untuk memperoleh hal tersebut, diperlukan asupan gizi yang cukup, pendidikan yang memadai serta lingkungan pergaulan yang cukup, baik di rumah maupun di masyarakat. Sehingga ketika mereka memasuki pasar kerja, mampu memperoleh peluang kerja yang tersedia. Disisi yang lain Pemerintah Kabupaten Kuningan harus mampu pula menciptakan pasar kerja yang dapat menyerap tenaga kerja lebih banyak lagi.

Penduduk Kabupaten Kuningan menunjukkan struktur penduduk konstriktif (*constrictive*), dengan struktur penduduk usia produktif lebih besar dibandingkan kelompok umur di atasnya. Pada Tabel 3.4 terlihat bahwa jumlah penduduk kelompok umur 0-4 tahun yang terletak pada dasar piramida mulai cukup besar. Ini berarti angka kelahiran masih cukup tinggi, dengan jumlah yang tidak sedikit (5.36%). Demikian juga dengan jumlah penduduk 5-9 tahun masih terlihat lebar, berarti lima tahun ke depan dibutuhkan fasilitas pendidikan dasar dan menengah yang cukup untuk menampung penduduk kelompok ini.

Sedangkan jumlah penduduk pada kelompok 25-34 tahun menunjukkan jumlah yang paling besar. Diduga penduduk kelompok umur ini adalah kelompok yang lahir pada Tahun 1980an yang mulai memasuki usia tersebut ditambah dengan migran yang masuk ke Kabupaten Kuningan. Penduduk lansia (65 tahun ke atas), menunjukkan proporsi yang masih kecil yaitu 7,55 persen. Namun dimasa depan proporsi penduduk lansia akan terus naik, karena pergeseran umur penduduk serta usia harapan hidup yang semakin meningkat. Pertambahan jumlah penduduk lansia ini harus mulai diantisipasi dari sekarang, karena kelompok ini akan terus membesar di masa depan, sehingga diperlukan kebijakan seperti ketenagakerjaan, kesehatan, pelayanan lansia serta kebutuhan sosial dasar lainnya.



c. Rasio Jenis Kelamin

Rasio Jenis Kelamin (RJK) adalah suatu angka yang menunjukkan perbandingan banyaknya jumlah penduduk laki-laki dan banyaknya jumlah penduduk perempuan pada suatu daerah dan waktu tertentu. Biasanya dinyatakan dalam banyaknya jumlah penduduk laki-laki per 100 penduduk perempuan. Data rasio jenis kelamin ini berguna untuk pengembangan perencanaan pembangunan yang berwawasan gender, terutama yang berkaitan dengan perimbangan pembangunan manusia secara adil baik laki-laki maupun perempuan secara adil. Selain itu, informasi rasio jenis kelamin juga penting diketahui oleh para politisi, terutama untuk meningkatkan keterwakilan perempuan dalam Lembaga Legislatif.

Tabel 3.5
Rasio Jenis Kelamin Berdasarkan Kecamatan
di Kabupaten Kuningan Tahun 2020

No.	Kecamatan	Jenis Kelamin				Sex Ratio
		L	%	P	%	
1.	Kadugede	14.196	2.40	13.912	2.40	102
2.	Ciniru	10.428	1.70	10.068	1.70	104
3.	Subang	7.995	1.30	7.896	1.40	101
4.	Ciwaru	16.109	2.70	15.892	2.70	101
5.	Cibingbin	20.102	3.40	19.597	3.40	103
6.	Luragung	23.734	4.00	23.402	4.00	101
7.	Lebakwangi	23.900	4.00	23.391	4.00	102
8.	Garawangi	22.602	3.80	21.568	3.70	105
9.	Kuningan	55.495	9.30	54.359	9.30	102
10.	Ciawigebang	48.275	8.00	45.923	7.90	105
11.	Cidahu	23.318	3.90	22.265	3.80	105
12.	Jalaksana	24.930	4.20	24.394	4.20	102
13.	Cilimus	26.006	4.30	25.771	4.40	101
14.	Mandirancan	12.075	2.00	12.271	2.10	98
15.	Selajambe	6.960	1.20	6.979	1.20	100
16.	Kramatmulya	23.274	3.90	22.961	3.90	101
17.	Darma	28.038	4.70	27.215	4.70	103
18.	Cigugur	24.621	4.10	23.969	4.10	103
19.	Pasawahan	11.671	1.90	11.612	2.00	101
20.	Nusaherang	10.427	1.70	10.235	1.80	102
21.	Cipicung	15.313	2.60	14.815	2.50	103
22.	Pancalang	13.051	2.20	12.792	2.20	102
23.	Japara	11.878	2.00	11.404	2.00	104
24.	Cimahi	16.315	2.70	15.864	2.70	103
25.	Cilebak	5.808	1.00	5.825	1.00	100
26.	Hantara	7.444	1.20	7.278	1.20	102
27.	Kalimanggis	13.529	2.30	13.245	2.30	102
28.	Cibeureum	10.338	1.70	10.331	1.80	100



No.	Kecamatan	Jenis Kelamin				Sex Ratio
		L	%	P	%	
29.	Karangkencana	11.242	1.90	10.773	1.80	104
30.	Maleber	23.177	3.90	22.091	3.80	105
31.	Sindangagung	20.607	3.40	19.834	3.40	104
32.	Cigandamekar	16.866	2.80	16.084	2.80	105
JUMLAH		599,724	100	584,016	100	103

Sumber : DKB Semester II Tahun 2020 Disdukcapil Kab. Kuningan

Jika dilihat menurut wilayah kecamatan, dari Tabel 3.5 terlihat bahwa Rasio Jenis Kelamin (*sex ratio*) hampir di setiap kecamatan di atas 100, kecuali Kecamatan Mandirancan hal ini berarti bahwa jumlah penduduk laki-laki di setiap kecamatan lebih banyak daripada perempuan. Jika diamati masing-masing wilayah Kecamatan, maka terlihat bahwa Kecamatan memiliki rasio jenis kelamin tertinggi yaitu 105%, sedangkan Rasio jenis kelamin terendah sebesar 98% terdapat di Kecamatan Mandirancan.

Tabel 3.6
Rasio Jenis Kelamin Berdasarkan Kelompok Umur
di Kabupaten Kuningan Tahun 2020

No.	Kelompok Umur	Laki-Laki	%	Perempuan	%	Sex Ratio
1.	00-04	49,430	8	46,504	8	106
2.	05-09	52,127	9	48,522	8	107
3.	10-14	47,658	8	45,120	8	106
4.	15-19	47,378	8	45,981	8	103
5.	20-24	48,387	8	44,763	8	108
6.	25-29	43,167	7	40,269	7	107
7.	30-34	44,726	8	42,996	7	104
8.	35-39	47,797	8	46,081	8	104
9.	40-44	42,052	7	41,777	7	101
10.	45-49	39,490	7	39,480	7	100
11.	50-54	32,104	5	33,786	6	95
12.	55-59	27,035	5	28,373	5	95
13.	60-64	20,350	3	20,792	4	98
14.	65-69	13,980	2	14,619	3	96
15.	70-74	8,259	1	9,648	2	86
16.	>=75	35,784	6	35,305	6	101
JUMLAH		599,724	100	584,016	100	103

Sumber : DKB Semester II Tahun 2020 Disdukcapil Kab. Kuningan



d. Piramida Penduduk

Piramida Penduduk adalah adalah dua buah diagram batang, pada satu sisi menunjukkan jumlah penduduk laki-laki dan pada sisi lainnya menunjukkan jumlah penduduk perempuan dalam kelompok internal usia penduduk lima tahunan.

Bila dikaitkan dengan umur median penduduk, maka penduduk Kabupaten Kuningan termasuk dalam kategori penduduk Tua (*intermediate*). Sebagai pembandingan umur median penduduk Kabupaten Kuningan tahun 2019 adalah 32,34 tahun, yang berarti setengah penduduk Kabupaten Kuningan pada tahun 2019 berusia di bawah 32 tahun dan setengahnya lagi berusia lebih tua dari 32 tahun. Dengan kata lain, penduduk Kabupaten Kuningan dikategorikan sebagai penduduk tua (*old population*), dengan piramida sebagai berikut :

Gambar 3.1
Grafik Piramida Penduduk

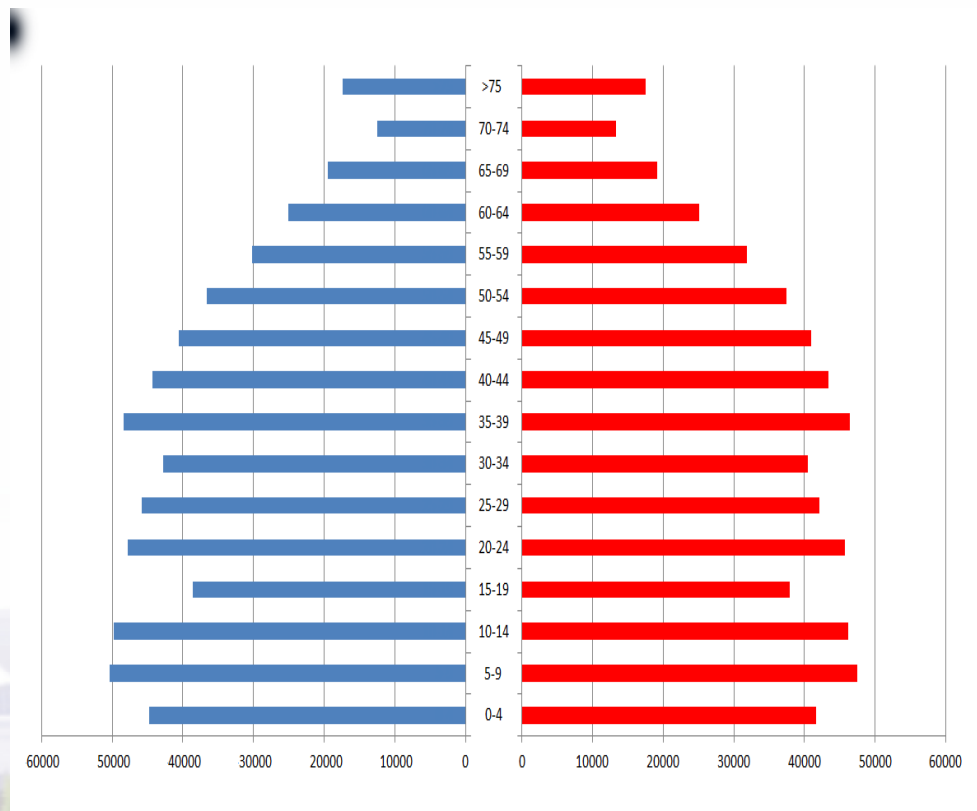

Sumber : DKB Semester II Tahun 2020 Disdukcapil Kab. Kuningan



e. Rasio Ketergantungan (*Dependency Ratio*)

Rasio Ketergantungan digunakan untuk melihat hubungan antara perubahan struktur umur penduduk dengan ekonomi secara kasar. Rasio ini melihat seberapa besar beban tanggungan yang harus dipikul oleh penduduk produktif terhadap penduduk yang tidak produktif. Penduduk produktif secara ekonomi adalah mereka yang berada pada umur 15 – 64 tahun, yang dianggap memiliki potensi ekonomi. Semakin rendah *Dependency Ratio*, maka semakin rendah pula beban kelompok umur produktif untuk menanggung penduduk usia tidak produktif atau belum produktif.

Tabel 3.7
Rasio Ketergantungan (RK) Kabupaten Kuningan Tahun 2020

No.	Kecamatan	Umur Muda	Umur Produktif	Umur Tua	RK Muda	RK Tua	RK JML.
1.	Kadugede	6.793	18.425	1.758	37	10	46
2.	Ciniru	4.748	13.400	1.491	35	11	47
3.	Subang	3.330	10.340	1.701	32	17	49
4.	Ciwaru	7.569	21.106	2.077	36	10	46
5.	Cibingbin	8.823	26.750	2.509	33	9	42
6.	Luragung	11.023	31.495	2.711	35	9	44
7.	Lebakwangi	11.601	31.252	2.356	37	8	45
8.	Garawangi	11.240	28.578	2.188	39	8	47
9.	Kuningan	27.908	71.756	5.242	39	7	46
10.	Ciawigebang	24.592	61.129	3.865	40	6	47
11.	Cidahu	11.335	30.245	1.970	38	7	44
12.	Jalaksana	12.141	32.479	2.492	37	8	45
13.	Cilimus	12.740	34.316	2.504	37	7	44
14.	Mandirancan	5.683	16.070	1.651	35	10	46
15.	Selajambe	2.821	9.262	1.413	31	15	46
16.	Kramatmulya	11.363	30.432	2.238	37	7	45
17.	Darma	14.257	35.132	3.122	41	9	50
18.	Cigugur	11.788	31.827	2.952	37	9	46
19.	Pasawahan	5.321	15.738	1.344	34	9	42
20.	Nusaherang	4.827	13.507	1.506	36	11	47
21.	Cipicung	7.443	19.678	1.559	38	8	46
22.	Pancalang	6.331	16.968	1.459	37	9	46
23.	Japara	5.825	15.175	1.254	38	8	47
24.	Cimahi	7.367	21.472	2.052	34	10	44
25.	Cilebak	2.376	7.738	1.151	31	15	46
26.	Hantara	3.324	9.482	1.336	35	14	49



No.	Kecamatan	Umur Muda	Umur Produktif	Umur Tua	RK Muda	RK Tua	RK JML.
27.	Kalimanggis	6.830	17.418	1.230	39	7	46
28.	Cibeureum	4.530	13.775	1.520	33	11	44
29.	Karangkencana	5.391	14.359	1.280	38	9	47
30.	Maleber	11.593	29.441	2.290	39	8	47
31.	Sindangagung	10.301	26.337	1.749	39	7	46
32.	Cigandamekar	8.147	21.702	1.612	38	7	45
JUMLAH		289,361	776.784	65.582	37	8	46

Sumber : DKB Semester II Tahun 2020 Disdukcapil Kab.Kuningan

Memperhatikan komposisi penduduk menurut kelompok usia muda, usia produktif, dan usia tua yang demikian, diketahui rasio ketergantungan Kabupaten Kuningan tahun 2020 sebesar 48 per 100 penduduk usia kerja, yang berarti bahwa setiap 100 penduduk usia produktif (usia kerja) di Kabupaten Kuningan mempunyai tanggungan sekitar 48 penduduk usia non produktif, 35 diantaranya berasal dari kelompok usia muda dan 13 lainnya berasal dari kelompok usia lanjut. Secara umum rasio ketergantungan Kabupaten Kuningan cukup tinggi Kondisi ini menjadi tantangan bagi Pemerintah Kabupaten Kuningan untuk meningkatkan kesempatan kerja, kualitas penduduk dan tetap mempertahankan laju pertumbuhan penduduk yang rendah.

Apabila dilihat per kecamatan seperti pada Tabel 3.7, maka rasio ketergantungan jumlah tertinggi ada di Kecamatan Darma sebesar 50 yang diikuti Kecamatan Hantara sebesar 49 dan rasio ketergantungan jumlah terendah di Kecamatan Pasawahan sebesar 42.

2. Jumlah dan Proporsi Penduduk Menurut Status Kawin

a. Angka Perkawinan Kasar (APK)

Informasi tentang struktur perkawinan penduduk pada waktu tertentu berguna bagi penentu kebijakan dan pelaksanaan program kependudukan. Terutama dalam hal pembangunan keluarga, kelahiran dan upaya-upaya peningkatan kualitas keluarga. Dari informasi penduduk berstatus kawin, umur perkawinan Pertama, lama kawin akan berguna untuk mengestimasi angka kelahiran yang akan terjadi.



Tabel 3.8
Angka Perkawinan Kasar (APK) Kabupaten Kuningan Tahun 2020

No.	Kecamatan	Jumlah Perkawinan	Jumlah Penduduk Pertengahan 2020	Jumlah Penduduk Pertengahan 2020 Usia 15 Tahun ke atas	APK
1.	Kadugede	233	27.831	20.128	8
2.	Ciniru	137	20.299	14.861	7
3.	Subang	66	15.717	12.015	4
4.	Ciwaru	147	31.741	23.117	5
5.	Cibingbin	235	39.403	29.208	6
6.	Luragung	297	46.661	34.098	6
7.	Lebakwangi	329	46.828	33.503	7
8.	Garawangi	357	43.785	30.707	8
9.	Kuningan	742	108.975	76.883	7
10.	Ciawigebang	515	93.274	64.822	6
11.	Cidahu	267	45.128	32.140	6
12.	Jalaksana	330	48.889	34.867	7
13.	Cilimus	392	51.334	36.724	8
14.	Mandirancan	131	24.100	17.666	5
15.	Selajambe	60	13.811	10.650	4
16.	Kramatmulya	308	45.834	32.593	7
17.	Darma	411	54.768	38.183	8
18.	Cigugur	327	48.208	34.727	7
19.	Pasawahan	166	23.051	17.046	7
20.	Nusaherang	139	20.485	14.982	7
21.	Cipicung	252	29.846	21.184	8
22.	Pancalang	170	25.533	18.342	7
23.	Japara	157	23.085	16.412	7
24.	Cimahi	200	31.855	23.467	6
25.	Cilebak	66	11.527	8.873	6
26.	Hantara	107	14.615	10.797	7
27.	Kalimanggis	126	26.500	18.595	5
28.	Cibeureum	109	20.447	15.251	5
29.	Karangkencana	148	21.739	15.592	7
30.	Maleber	270	44.738	31.581	6
31.	Sindangagung	309	40.027	28.008	8
32.	Cigandamekar	231	32.671	23.261	7
JUMLAH		7,734	1.172.705	840.283	7

Sumber : DKB Semester II Tahun 2020 Disdukcapil Kab. Kuningan

Penduduk Kabupaten Kuningan dengan status Kawin sebesar 7.734 jiwa dan kalo diperhatikan dari tabel di atas maka sebanyak 18.577 jiwa dengan status penduduk yang berstatus kawin.



b. Angka Perkawinan Umum (APU)

Angka Perkawinan Umum menunjukkan proporsi penduduk yang berstatus kawin terhadap jumlah penduduk usia 15 tahun ke atas pada pertengahan tahun untuk suatu tahun tertentu.

Angka Perkawinan Umum sedikit lebih cermat dibandingkan dengan angka Perkawinan Kasar karena dalam perkawinan ini hanya memasukkan penduduk yang beresiko kawin saja yaitu penduduk yang berumur 15 tahun ke atas sebagai faktor penyebut.

Tabel 3.9
Angka Perkawinan Umum (APU) Kabupaten Kuningan Tahun 2020

No.	Kecamatan	Jumlah Perkawinan	Jumlah Penduduk Pertengahan 2020	Jumlah Penduduk Pertengahan 2020 Usia 15 Tahun ke atas	APU
1.	Kadugede	233	27.831	20.128	12
2.	Ciniru	137	20.299	14.861	9
3.	Subang	66	15.717	12.015	5
4.	Ciwaru	147	31.741	23.117	6
5.	Cibingbin	235	39.403	29.208	8
6.	Luragung	297	46.661	34.098	9
7.	Lebakwangi	329	46.828	33.503	10
8.	Garawangi	357	43.785	30.707	12
9.	Kuningan	742	108.975	76.883	10
10.	Ciawigebang	515	93.274	64.822	8
11.	Cidahu	267	45.128	32.140	8
12.	Jalaksana	330	48.889	34.867	9
13.	Cilimus	392	51.334	36.724	11
14.	Mandirancan	131	24.100	17.666	7
15.	Selajambe	60	13.811	10.650	6
16.	Kramatmulya	308	45.834	32.593	9
17.	Darma	411	54.768	38.183	11
18.	Cigugur	327	48.208	34.727	9
19.	Pasawahan	166	23.051	17.046	10
20.	Nusaherang	139	20.485	14.982	9
21.	Cipicung	252	29.846	21.184	12



No.	Kecamatan	Jumlah Perkawinan	Jumlah Penduduk Pertengahan 2020	Jumlah Penduduk Pertengahan 2020 Usia 15 Tahun ke atas	APU
22.	Pancalang	170	25.533	18.342	9
23.	Japara	157	23.085	16.412	10
24.	Cimahi	200	31.855	23.467	9
25.	Cilebak	66	11.527	8.873	7
26.	Hantara	107	14.615	10.797	10
27.	Kalimanggis	126	26.500	18.595	7
28.	Cibeureum	109	20.447	15.251	7
29.	Karangkencana	148	21.739	15.592	9
30.	Maleber	270	44.738	31.581	9
31.	Sindangagung	309	40.027	28.008	11
32.	Cigandamekar	231	32.671	23.261	10
JUMLAH		7.734	1.172.705	840.283	9

Sumber : DKB Semester II Tahun 2020 Disdukcapil Kab. Kuningan

Dari Tabel 3.9 di atas dapat dilihat bahwa penduduk Kabupaten Kuningan yang melakukan perkawinan umum paling banyak 12 jiwa dari 30,707 jumlah penduduk yang berada di Kecamatan Garawangi.

c. Angka Perkawinan Menurut Kelompok Umur

Angka Perkawinan menurut kelompok umur adalah angka yang menunjukkan berapa banyaknya penduduk pada suatu umur tertentu yang berstatus menikah setiap 1000 penduduk pada kelompok umur yang sama.

Angka perkawinan menurut umur lebih rinci dari pada Angka Perkawinan Umum. Apabila diketahui bahwa jumlah penduduk usia 15-19 tahun yang sudah menikah untuk tiap-tiap 1000 penduduk usia 15-19 tahun cukup tinggi, maka pemerintah pusat maupun lokal dapat membuat perencanaan program agar Angka kelahiran menurut umur untuk usia 15-19 tahun ini menurun dengan menyiapkan program peningkatan usia kawin.



Tabel 3.10
Angka Perkawinan Menurut Kelompok Umur
Kabupaten Kuningan Tahun 2020

No.	Kelompok Umur	Jumlah Perkawinan	Jumlah Penduduk Pertengahan 2020	APK
1.	00-04	0	95,346	0
2.	05-09	0	100,373	0
3.	10-14	40	92,180	0
4.	15-19	1,657	93,018	18
5.	20-24	3,263	93,013	35
6.	25-29	1,267	83,262	15
7.	30-34	587	87,476	7
8.	35-39	393	93,608	4
9.	40-44	197	83,614	2
10.	45-49	159	78,796	2
11.	50-54	73	65,750	1
12.	55-59	41	55,287	1
13.	60-64	25	41,060	1
14.	65-69	16	28,526	1
15.	70-74	4	17,872	0
16.	>=75	12	63,524	0
JUMLAH		7.734	1.172.705	7

Sumber : DKB Semester II Tahun 2020 Disdukcapil Kab. Kuningan

d. Rata-rata Umur Kawin Pertama

Rata-rata umur kawin pertama adalah Perkiraan (estimasi) rata-rata umur kawin pertama berdasarkan jumlah penduduk yang tetap lajang (belum kawin).

Tabel 3.11
Rata-rata Umur Kawin Pertama Kabupaten Kuningan Tahun 2020

No.	Kecamatan	Perempuan	Laki-Laki
1.	Kadugede	22	27
2.	Ciniru	20	26
3.	Subang	22	28
4.	Ciwaru	20	27
5.	Cibingbin	20	26
6.	Luragung	21	26
7.	Lebakwangi	21	27
8.	Garawangi	21	27



No.	Kecamatan	Perempuan	Laki-Laki
9	Kuningan	22	28
10.	Ciawigebang	21	27
11.	Cidahu	21	27
12.	Jalaksana	21	27
13.	Cilimus	22	27
14.	Mandirancan	23	28
15.	Selajambe	21	27
16.	Kramatmulya	22	27
17.	Darma	21	27
18.	Cigugur	22	27
19.	Pasawahan	22	28
20.	Nusaherang	22	28
21.	Cipicung	21	27
22.	Pancalang	22	28
23.	Japara	20	26
24.	Cimahi	20	26
25.	Cilebak	21	27
26.	Hantara	21	27
27.	Kalimanggis	20	26
28.	Cibeureum	20	26
29.	Karangkencana	19	25
30.	Maleber	21	27
31.	Sindangagung	21	27
32.	Cigandamekar	21	27
JUMLAH		674	861

Sumber : DKB Semester II Tahun 2020 Disdukcapil Kab.Kuningan

Umur kawin pertama merupakan salah satu faktor yang mempengaruhi kelahiran. Umur kawin pertama mempunyai korelasi negatif dengan tingkat kelahiran seorang perempuan, artinya semakin tua umur kawin pertama perempuan, artinya semakin tua umur kawin pertama perempuan, maka semakin kecil potensi perempuan untuk melahirkan banyak anak. Hal ini terjadi karena semakin tinggi umur kawin pertama seorang perempuan, maka semakin pendek masa usia subur dan pada akhirnya akan menurunkan tingkat *fertilitas* perempuan tersebut.



e. Peristiwa Perkawinan

Di bawah ini dapat disampaikan laporan terjadinya peristiwa perkawinan di Kabupaten Kuningan Tahun 2020 berdasarkan data dari Kantor Kementerian Agama Kabupaten Kuningan, baik yang dilaksanakan di Kantor Urusan Agama (KUA) maupun di luar KUA.

Tabel 3.12
Rekapitulasi Laporan Peristiwa Perkawinan
di Kabupaten Kuningan Tahun 2020

No.	Bulan	Tempat Pelaksanaan		Jumlah Perkawinan
		Kantor	Luar Kantor	
1.	Januari 2020	62	579	641
2.	Februari 2020	70	761	831
3.	Maret 2020	63	505	568
4.	April 2020	214	376	590
5.	Mei 2020	169	248	417
6.	Juni 2020	571	746	1316
7.	Juli 2020	130	503	633
8.	Agustus 2020	191	1756	1947
9.	September 2020	91	298	391
10.	Oktober 2020	68	227	295
11.	Nopember 2020	95	701	796
12.	Desember 2020	186	1092	1278
JUMLAH		1910	7792	9702

Sumber : Kantor Kementerian Agama Kabupaten Kuningan Tahun 2020

Pada Tabel 3.12 dapat diketahui bahwa jumlah Perkawinan di Kabupaten Kuningan tahun 2020 adalah sebanyak 9.703 dengan jumlah perkawinan tertinggi di bulan Agustus yaitu 1.947 sedangkan jumlah perkawinan terendah pada bulan Oktober yaitu 295.

f. Angka Perceraian Kasar

Angka perceraian kasar menunjukkan persentase penduduk yang berstatus cerai terhadap jumlah penduduk keseluruhan pada pertengahan tahun untuk suatu tahun tertentu. Perceraian mempunyai implikasi demografis sekaligus sosiologis. Implikasi demografi adalah mengurangi fertilitas sedangkan implikasi sosiologis lebih kepada status cerai terhadap perempuan dan anak-anak mereka.



Tabel 3.13
Angka Perceraian Kasar Kabupaten Kuningan Tahun 2020

No.	Kecamatan	Jumlah Perceraian	Angka Cerai Kasar	Angka Cerai Umum
1.	Kadugede	18	1	1
2.	Ciniru	6	0	0
3.	Subang	2	0	0
4.	Ciwaru	19	1	1
5.	Cibingbin	16	0	1
6.	Luragung	37	1	1
7.	Lebakwangi	30	1	1
8.	Garawangi	27	1	1
9.	Kuningan	98	1	1
10.	Ciawigebang	51	1	1
11.	Cidahu	13	0	0
12.	Jalaksana	44	1	1
13.	Cilimus	66	1	2
14.	Mandirancan	29	1	2
15.	Selajambe	6	0	1
16.	Kramatmulya	20	0	1
17.	Darma	28	1	1
18.	Cigugur	42	1	1
19.	Pasawahan	16	1	1
20.	Nusaherang	12	1	1
21.	Cipicung	12	0	1
22.	Pancalang	18	1	1
23.	Japara	12	1	1
24.	Cimahi	21	1	1
25.	Cilebak	1	0	0
26.	Hantara	6	0	1
27.	Kalimanggis	22	1	1
28.	Cibeureum	17	1	1
29.	Karangkencana	11	1	1
30.	Maleber	14	0	0
31.	Sindangagung	22	1	1
32.	Cigandamekar	15	1	1
JUMLAH		751	22	29

Sumber : DKB Semester II Tahun 2020 Disdukcapil Kab. Kuningan

g. Angka Perceraian Umum

Angka Perceraian umum menunjukkan proporsi penduduk yang berstatus cerai terhadap jumlah penduduk usia 15 tahun ke atas pada pertengahan tahun untuk suatu tahun tertentu. Angka Perceraian umum digunakan untuk memperhitungkan proporsi penduduk cerai.



Tabel 3.14
Angka Perceraian Kasar dan Umum Kabupaten Kuningan Tahun 2020

No.	Kecamatan	Jml. Perceraian	Jumlah Penduduk Pertengahan 2020	Jumlah Penduduk Pertengahan 2020 Usia 15 Tahun ke atas	Angka Cerai Umum
1.	Kadugede	18	27,831	20,128	1
2.	Ciniru	6	20,299	14,861	0
3.	Subang	2	15,717	12,015	0
4.	Ciwaru	19	31,741	23,117	1
5.	Cibingbin	16	39,403	29,208	1
6.	Luragung	37	46,661	34,098	1
7.	Lebakwangi	30	46,828	33,503	1
8.	Garawangi	27	43,785	30,707	1
9.	Kuningan	98	108,975	76,883	1
10.	Ciawigebang	51	93,274	64,822	1
11.	Cidahu	13	45,128	32,140	0
12.	Jalaksana	44	48,889	34,867	1
13.	Cilimus	66	51,334	36,724	2
14.	Mandirancan	29	24,100	17,666	2
15.	Selajambe	6	13,811	10,650	1
16.	Kramatmulya	20	45,834	32,593	1
17.	Darma	28	54,768	38,183	1
18.	Cigugur	42	48,208	34,727	1
19.	Pasawahan	16	23,051	17,046	1
20.	Nusaherang	12	20,485	14,982	1
21.	Cipicung	12	29,846	21,184	1
22.	Pancalang	18	25,533	18,342	1
23.	Japara	12	23,085	16,412	1
24.	Cimahi	21	31,855	23,467	1
25.	Cilebak	1	11,527	8,873	0
26.	Hantara	6	14,615	10,797	1
27.	Kalimanggis	22	26,500	18,595	1
28.	Cibeureum	17	20,447	15,251	1
29.	Karangkencana	11	21,739	15,592	1
30.	Maleber	14	44,738	31,581	0
31.	Sindangagung	22	40,027	28,008	1
32.	Cigandamekar	15	32,671	23,261	1
JUMLAH		751	1,172,705	840,283	29

Sumber : DKB Semester II Tahun 2020 Disdukcapil Kab.Kuningan



Dari Tabel 3.14 diatas menunjukkan bahwa Angka Perceraian Kabupaten Kuningan sebesar 1 kasus perceraian dari 1.000 Penduduk. Jika dilihat dari angka Perkawinan Kasar di atas maka Angka Perceraian Kasar di Kabupaten Kuningan tergolong rendah.

Di bawah ini dapat disampaikan rekapitulasi data perceraian periode Tahun 2020 di Pengadilan Agama Kelas IA Kabupaten Kuningan, yaitu :

Tabel 3.15
Rekapitulasi Data Perceraian di Pengadilan Agama Kelas IA di Kabupaten Kuningan Tahun 2020

No.	Bulan	Perkara Perceraian	
		Perkara Masuk	Diterbitkan Akta Cerai
1.	Januari	302	219
2.	Februari	254	201
3.	Maret	241	204
4.	April	169	145
5.	Mei	79	147
6.	Juni	316	182
7.	Juli	272	231
8.	Agustus	254	250
9.	September	270	230
10.	Oktober	225	223
11.	November	274	257
12.	Desember	172	239
JUMLAH		2.828	2.528

Sumber : Pengadilan Agama Kelas IA Kuningan Tahun 2020

3. Keluarga

Keluarga merupakan unit masyarakat terkecil dalam kehidupan. Data keluarga menjadi penting untuk menyusun berbagai program pembangunan seperti peningkatan ekonomi, penghasilan dan penanganan kemiskinan dan lain sebagainya. Keluarga sebagai unit terkecil dari masyarakat merupakan tempat pertama dan utama dalam tumbuh kembang anak, baik dari sisi fisik, pembentukan karakter dan pengembangan intelektual. Oleh sebab itu, perencanaan keluarga menjadi penting. Tidak hanya jumlah anggota keluarga tetapi juga kualitasnya.



a. Jumlah Keluarga dan Rata-rata Jumlah Anggota Keluarga

Keluarga dibentuk dari sekelompok orang yang terikat dan mempunyai hubungan kekerabatan karena perkawinan, kelahiran, adopsi dan lain sebagainya. Unit keluarga menjadi hal penting untuk berbagai intervensi seperti penanganan kemiskinan, keluarga berencana, kesehatan dan lain sebagainya. Keluarga terbagi menjadi dua yaitu keluarga inti dan keluarga luas. Besarnya anggota keluarga biasanya digunakan untuk menggambarkan kesejahteraan keluarga, dimana semakin kecil jumlah anggota keluarga diasumsikan akan semakin tinggi tingkat kesejahteraannya.

Tabel 3.16
Jumlah Keluarga dan Rata-rata Jumlah Anggota Keluarga
Kabupaten Kuningan Tahun 2020

No.	Kecamatan	Jml. Penduduk	%	Kepala Keluarga	%	Rata-rata
1.	Kadugede	28.108	2,40	9.476	2,40	3
2.	Ciniru	20.496	1,70	7.092	1,70	3
3.	Subang	15.891	1,30	5.770	1,40	3
4.	Ciwaru	32.001	2,70	11.209	2,70	3
5.	Cibingbin	39.699	3,40	14.230	3,40	3
6.	Luragung	47.136	4,00	16.445	4,00	3
7.	Lebakwangi	47.291	4,00	15.810	4,00	3
8.	Garawangi	44.170	3,80	13.876	3,70	3
9.	Kuningan	109.854	9,30	35.286	9,30	3
10.	Ciawigebang	94.198	8,00	29.752	7,90	3
11.	Cidahu	45.583	3,90	14.856	3,80	3
12.	Jalaksana	49.324	4,20	16.268	4,20	3
13.	Cilimus	51.777	4,30	17.046	4,40	3
14.	Mandirancan	24.346	2,00	8.370	2,10	3
15.	Selajambe	13.939	1,20	5.072	1,20	3
16.	Kramatmulya	46.235	3,90	15.082	3,90	3
17.	Darma	55.253	4,70	17.302	4,70	3
18.	Cigugur	48.590	4,10	15.768	4,10	3
19.	Pasawahan	23.283	1,90	8.063	2,00	3
20.	Nusaherang	20.662	1,70	6.936	1,80	3
21.	Cipicung	30.128	2,60	9.772	2,50	3
22.	Pancalang	25.843	2,20	8.407	2,20	3
23.	Japara	23.282	2,00	7.643	2,00	3
24.	Cimahi	32.179	2,70	11.403	2,70	3
25.	Cilebak	11.633	1,00	4.293	1,00	3
26.	Hantara	14.722	1,20	5.092	1,20	3
27.	Kalimanggis	26.774	2,30	8.847	2,30	3
28.	Cibeureum	20.669	1,70	7.400	1,80	3
29.	Karangkencana	22.015	1,90	7.667	1,80	3
30.	Maleber	45.268	3,90	14.806	3,80	3
31.	Sindangagung	40.441	3,40	12.905	3,40	3
32.	Cigandamekar	32.950	2,80	10.817	2,80	3
JUMLAH		1.183.740	100	392.761	100	3

Sumber : DKB Semester II Tahun 2020 Disdukcapil Kab.Kuningan



Dari Tabel 3.16 di atas dapat kita lihat bahwa rata-rata jumlah anggota keluarga di Kabupaten Kuningan sebanyak 3 orang per kepala keluarga. Ini menunjukkan bahwa keluarga di Kabupaten Kuningan lebih banyak merupakan keluarga inti dengan jumlah anggota keluarga sebanyak 3 orang. Bila diperhatikan menurut kecamatan, rata-rata jumlah anggota keluarga di setiap kecamatan juga terdiri dari 3 orang per keluarga.

b. Status Hubungan Dengan Kepala Keluarga

Status Hubungan anggota keluarga dengan Kepala Keluarga (SHDK) diperlukan untuk melihat komposisi anggota keluarga, pola pengaturan tempat tinggal (*living arrangement*) dan pola pengasuhan anak. Setiap anggota dalam keluarga mempunyai status hubungan dengan kepala keluarga seperti suami, istri, anak, menantu, cucu, orang tua, mertua, famili dan lainnya, termasuk adanya orang lain yang tinggal bersama seperti pembantu rumah tangga.

Tabel 3.17
Status Hubungan dengan Kepala Keluarga
Kabupaten Kuningan Tahun 2020

No.	SHDK	Laki-laki		Perempuan		Jumlah	
		Jml.	%	Jml.	%	Jml.	%
1.	Kepala Keluarga	314.950	52,50	77.811	13,30	392.761	33,20
2.	Suami	22	0,00	0	0,00	22	0,00
3.	Istri	0	0,00	275.534	47,20	275.534	23,30
4.	Anak	275.255	45,90	216.810	37,10	492.065	41,60
5.	Menantu	65	0,00	52	0,00	117	0,00
6.	Cucu	3.916	0,70	2.756	0,50	6.672	0,60
7.	Orang Tua	563	0,10	4.284	0,70	4.847	0,40
8.	Mertua	541	0,10	3.222	0,60	3.763	0,30
9.	Famili Lain	4.180	0,70	3.253	0,60	7.433	0,60
10.	Pembantu	4	0,00	31	0,00	35	0,00
11.	Lainnya	228	0,00	263	0,00	491	0,00
JUMLAH		599.724	100	584.016	100	1.183.740	100

Sumber : DKB Semester II Tahun 2020 Disdukcapil Kab. Kuningan

Tabel 3.17 menyajikan status hubungan dengan kepala keluarga yaitu proporsi anggota keluarga yang tinggal dalam satu rumah yang berstatus menantu, cucu, orang tua, mertua dan famili lainnya.



c. Karakteristik Kepala Keluarga Berdasarkan Kelompok Umur

Karakteristik kepala keluarga berdasarkan kelompok umur penting untuk diketahui, berkaitan dengan perencanaan kebijakan pelayanan kebutuhan dasar berbasis keluarga seperti ketersediaan pangan, pendidikan, kesehatan, perumahan, kemiskinan dan lain-lain.

Tabel 3.18
Karakteristik Kepala Keluarga Berdasarkan Kelompok Umur
Kabupaten Kuningan Tahun 2020

No.	Kelompok Umur	Jumlah
1.	00-04	0
2.	05-09	0
3.	10-14	0
4.	15-19	3.153
5.	20-24	17.393
6.	25-29	32.494
7.	30-34	41.669
8.	35-39	49.118
9.	40-44	46.295
10.	45-49	46.175
11.	50-54	40.094
12.	55-59	36.174
13.	60-64	29.275
14.	65-69	21.684
15.	70-74	14.067
16.	>=75	15.170
JUMLAH		392.761

Sumber : DKB Semester II Tahun 2020 Disdukcapil Kab. Kuningan

Status hubungan anggota keluarga dengan kepala keluarga diperlukan untuk melihat komposisi anggota keluarga, jadi pada Tabel 3.18 di atas terlihat jumlah kepala keluarga yang paling sedikit berada di kelompok umur 15-19 sebanyak 3.153 kepala keluarga, sedangkan kepala keluarga yang paling banyak berada di kelompok umur 35-39 sebanyak 49.118.

d. Karakteristik Kepala Keluarga Berdasarkan Jenis Kelamin

Karakteristik kepala keluarga berdasarkan kecamatan dan jenis kelamin penting untuk diketahui, berkaitan dengan perencanaan kebijakan pelayanan kebutuhan dasar berbasis keluarga seperti ketersediaan pangan, pendidikan, kesehatan, perumahan, kemiskinan dan lain-lain.



Tabel 3.19
Karakteristik Kepala Keluarga Berdasarkan Kecamatan dan Jenis Kelamin Kabupaten Kuningan Tahun 2020

No.	Kecamatan	Laki-Laki	Perempuan	Jumlah	%
1.	Kadugede	7.486	1.990	9.476	2,40
2.	Ciniru	5.907	1.185	7.092	1,80
3.	Subang	4.577	1.193	5.770	1,50
4.	Ciwaru	8.983	2.226	11.209	2,90
5.	Cibingbin	11.543	2.687	14.230	3,60
6.	Luragung	13.154	3.291	16.445	4,20
7.	Lebakwangi	12.637	3.173	15.810	4,00
8.	Garawangi	11.302	2.574	13.876	3,50
9.	Kuningan	27.870	7.416	35.286	9,00
10.	Ciawigebang	24.120	5.632	29.752	7,60
11.	Cidahu	11.902	2.954	14.856	3,80
12.	Jalaksana	13.138	3.130	16.268	4,10
13.	Cilimus	13.224	3.822	17.046	4,30
14.	Mandirancan	6.291	2.079	8.370	2,10
15.	Selajambe	4.132	940	5.072	1,30
16.	Kramatmulya	12.059	3.023	15.082	3,80
17.	Darma	14.187	3.115	17.302	4,40
18.	Cigugur	13.001	2.767	15.768	4,00
19.	Pasawahan	6.262	1.801	8.063	2,10
20.	Nusaherang	5.470	1.466	6.936	1,80
21.	Cipicung	7.908	1.864	9.772	2,50
22.	Pancalang	6.570	1.837	8.407	2,10
23.	Japara	6.383	1.260	7.643	1,90
24.	Cimahi	9.187	2.216	11.403	2,90
25.	Cilebak	3.497	796	4.293	1,10
26.	Hantara	4.146	946	5.092	1,30
27.	Kalimanggis	7.008	1.839	8.847	2,30
28.	Cibeureum	6.028	1.372	7.400	1,90
29.	Karangkencana	6.318	1.349	7.667	2,00
30.	Maleber	11.675	3.131	14.806	3,80
31.	Sindangagung	10.408	2.497	12.905	3,30
32.	Cigandamekar	8.577	2.240	10.817	2,80
JUMLAH		314.950	77.811	392.761	100

Sumber : DKB Semester II Tahun 2020 Disdukcapil Kab. Kuningan

Status hubungan anggota keluarga dengan kepala keluarga diperlukan untuk melihat komposisi anggota keluarga, jadi pada Tabel 3.19 di atas terlihat jumlah kepala keluarga sebanyak 392.761 kepala keluarga, dimana kepala keluarga laki-laki sebanyak 314.950 kepala keluarga dan Kepala Keluarga Perempuan sebanyak 77.811.



e. Karakteristik Kepala Keluarga Berdasarkan Status Kawin

Dalam konsep demografi kepala keluarga merupakan seseorang baik laki-laki maupun perempuan, berstatus menikah maupun tidak, yang mempunyai peran, fungsi dan tanggung jawab sebagai kepala keluarga baik secara ekonomi, sosial maupun psikologi.

Karakteristik kepala keluarga berdasarkan status kawin dapat digunakan untuk melihat jumlah keluarga yang dikepalai oleh lajang maupun mereka yang berstatus cerai baik hidup maupun mati.

Tabel 3.20
Karakteristik Kepala Keluarga Berdasarkan Status Kawin
Kabupaten Kuningan Tahun 2020

No.	Kelompok Umur	Belum Kawin	Kawin	Cerai Hidup	Cerai Mati	Jumlah
1.	15-19	1.567	1.439	93	4	3.103
2.	20-24	2.059	14.678	583	70	17.390
3.	25-29	1.681	29.347	1.208	238	32.474
4.	30-34	1.417	37.864	1.837	551	41.669
5.	35-39	1.240	44.138	2.526	1.196	49.100
6.	40-44	876	40.831	2.419	2.169	46.295
7.	45-49	761	39.155	2.524	3.725	46.165
8.	50-54	435	32.710	1.864	5.085	40.094
9.	55-59	284	27.892	1.373	6.615	36.164
10.	60-64	153	21.188	855	7.019	29.215
11.	65-69	82	14.875	456	6.221	21.634
12.	70-74	41	8.734	220	5.022	14.017
13.	>=75	38	8.257	170	6.644	15.109
JUMLAH		10.634	321.108	16.128	37.232	392.429

Sumber : DKB Semester II Tahun 2020 Disdukcapil Kab. Kuningan

Pada umumnya kepala keluarga berstatus kawin yang ditunjukkan dari Tabel 3.20 di atas terdapat juga kepala keluarga dengan status belum kawin yaitu sebesar 10.364 jiwa.



f. Karakteristik Kepala Keluarga Menurut Pendidikan

Pendidikan yang dicapai merupakan salah satu indikator kualitas hidup manusia serta menunjukkan status sosial dan status kesejahteraan seseorang. Semakin tinggi pendidikan yang dicapai oleh seorang kepala keluarga diharapkan semakin tinggi pula tingkat kesejahteraan keluarga.

Untuk itu jenjang pendidikan yang dicapai oleh kepala keluarga dapat untuk melihat gambaran kualitas sosial maupun ekonomi keluarga. Kepala Keluarga di Kabupaten Kuningan menurut tingkat pendidikan yang ditamatkan dapat dilihat pada tabel di bawah ini:

Tabel 3.21
Karakteristik Kepala Keluarga Berdasarkan Pendidikan
Kabupaten Kuningan Tahun 2020

No.	Pendidikan Terakhir	Laki-Laki	Perempuan	Jumlah
1.	Tidak/Belum Sekolah	1.165	1.458	2.623
2.	Belum Tamat SD/Sederajat	1.640	1.680	3.320
3.	Tamat SD/Sederajat	167.642	53.041	220.683
4.	SLTP/ Sederajat	52.389	8.747	61.136
5.	SLTA/Sederajat	69.497	9.968	79.465
6.	Diploma I/II	1.684	430	2.114
7.	Akademi/Diploma III/Ssarjana Muda	3.328	517	3.845
8.	Diploma IV/Strata I	15.967	1.719	17.686
9.	Strata II	1.428	86	1.514
10.	Strata III	40	3	43
JUMLAH		314.780	77.649	392.429

Sumber : DKB Semester II Tahun 2020 Disdukcapil Kab. Kuningan

Dari Tabel 3.21 di atas, terlihat bahwa sebagian besar Kepala Keluarga berpendidikan Tamat SD yaitu sebesar 220.683 Kepala Keluarga, disusul dengan berpendidikan SLTA/Sederajat sebesar 79.465 Kepala Keluarga.



g. Karakteristik Kepala Keluarga Menurut Status Pekerjaan

Tabel 3.22
Karakteristik Kepala Keluarga Berdasarkan Status Pekerjaan
Kabupaten Kuningan Tahun 2020

No.	Jenis Pekerjaan	Jenis Kelamin				Jumlah
		L	%	P	%	
1.	Pegawai Negeri Sipil	8.286	2,70	1.224	8,90	9.510
2.	Tentara Nasional Indonesia	389	0,10	0	0,00	389
3.	Kepolisian RI	653	0,20	3	0,00	656
4.	Perdagangan	2.625	0,90	247	1,80	2.872
5.	Petani/Pekebun	35.856	11,70	2.683	19,60	38.539
6.	Peternak	202	0,10	5	0,00	207
7.	Nelayan/Perikanan	40	0,00	2	0,00	42
8.	Industri	50	0,00	6	0,00	56
9.	Konstruksi	138	0,00	3	0,00	141
10.	Transportasi	365	0,10	0	0,00	365
11.	Karyawan Swasta	32.053	10,50	1.525	11,10	33.578
12.	Karyawan BUMN	925	0,30	29	0,20	954
13.	Karyawan BUMD	340	0,10	11	0,10	351
14.	Karyawan Honorer	3.052	1,00	225	1,60	3.277
15.	Buruh Harian Lepas	62.061	20,20	1.910	13,90	63.971
16.	Buruh Tani/Perkebunan	17.321	5,70	1.194	8,70	18.515
17.	Buruh Nelayan/Perikanan	59	0,00	3	0,00	62
18.	Buruh Peternakan	98	0,00	4	0,00	102
19.	Pembantu Rumah Tangga	2	0,00	152	1,10	154
20.	Tukang Cukur	40	0,00	0	0,00	40
21.	Tukang Listrik	23	0,00	0	0,00	23
22.	Tukang Batu	227	0,10	0	0,00	227
23.	Tukang Kayu	390	0,10	0	0,00	390
24.	Tukang Sol Sepatu	5	0,00	0	0,00	5
25.	Tukang Las/Pandai Besi	30	0,00	0	0,00	30
26.	Tukang Jahit	248	0,10	20	0,10	268
27.	Tukang Gigi	2	0,00	0	0,00	2
28.	Penata Rias	5	0,00	14	0,10	19
29.	Penata Busana	0	0,00	1	0,00	1
30.	Penata Rambut	4	0,00	4	0,00	8
31.	Mekanik	162	0,10	0	0,00	162
32.	Seniman	54	0,00	3	0,00	57
33.	Tabib	5	0,00	0	0,00	5
34.	Paraji	0	0,00	10	0,10	10
35.	Imam Mesjid	30	0,00	0	0,00	30



No.	Jenis Pekerjaan	Jenis Kelamin				Jumlah
		L	%	P	%	
36.	Pendeta	11	0,00	1	0,00	12
37.	Pastor	2	0,00	0	0,00	2
38.	Wartawan	57	0,00	0	0,00	57
39.	Ustadz/Mubaligh	510	0,20	1	0,00	511
40.	Juru Masak	5	0,00	2	0,00	7
41.	Promotor Acara	1	0,00	0	0,00	1
42.	Anggota DPR-RI	1	0,00	0	0,00	1
43.	Bupati	1	0,00	0	0,00	1
44.	Wakil Bupati	1	0,00	0	0,00	1
45.	Anggota DPRD Provinsi	1	0,00	0	0,00	1
46.	Anggota DPRD Kabupaten/Kota	28	0,00	3	0,00	31
47.	Dosen	185	0,10	8	0,10	193
48.	Guru	1.496	0,50	203	1,50	1.699
49.	Pilot	1	0,00	0	0,00	1
50.	Pengacara	10	0,00	1	0,00	11
51.	Notaris	5	0,00	5	0,00	10
52.	Arsitek	15	0,00	0	0,00	15
53.	Konsultan	21	0,00	0	0,00	21
54.	Dokter	113	0,00	14	0,10	127
55.	Bidan	0	0,00	51	0,40	51
56.	Perawat	153	0,00	40	0,30	193
57.	Apoteker	16	0,00	1	0,00	17
58.	Psikiater/Psikolog	2	0,00	1	0,00	3
59.	Penyiar Radio	1	0,00	1	0,00	2
60.	Pelaut	119	0,00	0	0,00	119
61.	Peneliti	8	0,00	0	0,00	8
62.	Sopir	2.654	0,90	1	0,00	2.655
63.	Pialang	4	0,00	1	0,00	5
64.	Paranormal	4	0,00	0	0,00	4
65.	Pedagang	30.042	9,80	1.653	12,10	31.695
66.	Perangkat Desa	2.982	1,00	83	0,60	3.065
67.	Kepala Desa	301	0,10	6	0,00	307
68.	Biarawati	0	0,00	4	0,00	4
69.	Wiraswasta	102.000	33,30	2.333	17,00	104.333
70.	Lainnya	9	0,00	2	0,00	11
JUMLAH		306.527	100	13.714	100	320.192

Sumber : DKB Semester II Tahun 2020 Disdukcapil Kab. Kuningan



Dari Tabel 3.22 di atas menunjukkan bahwa jenis pekerjaan kepala keluarga yang paling dominan adalah Pekerjaan Wiraswasta yaitu sebesar 104.333 jiwa. Selain itu yang perlu menjadi perhatian adalah kepala keluarga yang tidak bekerja (Belum/Tidak Bekerja, Mengurus Rumah Tangga, Pelajar/Mahasiswa dan Pensiunan), yakni sebesar 72.520 kepala keluarga.

Untuk itu Pemerintah Kabupaten Kuningan mungkin perlu lebih memperhatikan keluarga yang kepala keluarganya tidak bekerja, walaupun proporsi mereka kecil. Kepala keluarga yang tidak bekerja, dapat disebabkan karena sudah memasuki usia pensiun atau tidak mampu masuk ke pasar kerja. Untuk ini mereka perlu diberikan intervensi untuk membantu meningkatkan status kesejahteraan mereka, karena pada umumnya keluarga yang dikepalai oleh kepala keluarga yang tidak bekerja memiliki status ekonomi yang rendah.

h. Jumlah Penduduk Bekerja Menurut Jenis Pekerjaan

Tabel 3.23
Jumlah Penduduk Kabupaten Kuningan yang Bekerja
Menurut Jenis Pekerjaan Tahun 2020

No.	Uraian Jenis Pekerjaan	Jenis Kelamin		Jumlah
		Laki – laki	Perempuan	
1.	Petani	87.392	44.312	131.704
2.	Pedagang	51.377	28.256	79.633
3.	Tukang	18.539	4.583	23.121
4.	Jasa Angkutan	6.378	2.093	8.471
5.	Industri Kecil	7.607	6.125	13.733
6.	Pegawai Negeri Sipil	14.032	8.300	22.333
7.	Pensiunan	8.391	5.225	13.616
8.	Lainnya	51.972	32.242	84.214
JUMLAH		245.687	131.136	376.823

Sumber : Dinas Tenaga Kerja dan Transmigrasi Kab. Kuningan Tahun 2020

Pada Tabel 3.23 dapat diketahui jumlah penduduk bekerja menurut jenis pekerjaan di Kabupaten Kuningan tahun 2020 adalah sebanyak 376.823, dengan jumlah pekerjaan tertinggi sebagai Petani yaitu 131.704, sedangkan jumlah pekerjaan terkecil ada di jasa angkutan yaitu sebanyak 8.471.



i. Program Keluarga Berencana

Program keluarga berencana adalah tindakan yang membantu pasangan suami istri untuk menghindari kehamilan yang tidak diinginkan, mendapatkan kelahiran yang diinginkan, mengatur jarak interval kehamilan, merencanakan waktu kelahiran yang tepat dalam kaitannya dengan umur istri, serta menentukan jumlah anak dalam keluarga. Tujuan umum dari pelayanan kontrasepsi adalah pemberian dukungan dan pematapan penerimaan gagasan KB. Tujuan pokok yang diharapkan adalah penurunan angka kelahiran.

Tabel 3.24
Jumlah Tahapan Keluarga Berencana di Kabupaten Kuningan
Tahun 2020

No.	Kecamatan	Seluruh Tahapan Keluarga Sejahtera					Jumlah
		Kondom	Implant	Suntik	Pil	IUD	
1.	Kadugede	48	48	96	144	87	423
2.	Ciniru	49	49	98	147	45	388
3.	Subang	44	44	88	132	2	310
4.	Ciwaru	154	154	308	462	63	1141
5.	Cibingbin	91	91	182	273	78	715
6.	Luragung	136	136	272	408	123	1075
7.	Lebakwangi	51	51	102	153	94	451
8.	Garawangi	99	99	198	297	57	750
9.	Kuningan	362	362	724	1.086	262	2796
10.	Ciawigebang	182	182	364	546	210	1484
11.	Cidahu	37	37	74	111	92	351
12.	Jalaksana	52	52	104	156	94	458
13.	Cilimus	95	95	190	285	172	837
14.	Mandirancan	46	46	92	138	49	371
15.	Selajambe	34	34	68	102	8	246
16.	Karamatmulya	57	57	114	171	130	529
17.	Darma	181	181	362	543	123	1390
18.	Cigugur	82	82	164	246	102	676
19.	Pasawahan	55	55	110	165	42	427
20.	Nusaherang	18	18	36	54	44	170
21.	Cipicung	13	13	26	39	46	137
22.	Pancalang	40	40	80	120	59	339
23.	Japara	11	11	22	33	37	114
24.	Cimahi	152	152	304	456	148	1212
25.	Cilebak	20	20	40	60	16	156
26.	Hantara	41	41	82	123	30	317



No.	Kecamatan	Seluruh Tahapan Keluarga Sejahtera					
		Kondom	Implant	Suntik	Pil	IUD	Jumlah
27.	Kalimanggis	19	19	38	57	66	199
28.	Cibeureum	55	55	110	165	29	414
29.	Karankencana	67	67	134	201	58	527
30.	Maleber	41	41	82	123	92	379
31.	Sindangagung	72	72	144	216	64	568
32.	Cigandamekar	34	34	68	102	65	303
JUMLAH		2.438	2.438	4.876	7.314	2.587	19.653

Sumber : Dinas Pengendalian Penduduk, KB, Pemberdayaan Perempuan dan Perlindungan Anak Kabupaten Kuningan Tahun 2020.

j. Jumlah Penduduk Menurut Agama

Berdasarkan tabel di bawah ini akan diketahui karakteristik penduduk berdasarkan pemeluk agama (Islam, Kristen, Hindu, Budha, Kong Huchu dan lainnya) untuk wilayah Kabupaten Kuningan.

Tabel 3.25
Jumlah Penduduk Menurut Agama di Kabupaten Kuningan Tahun 2020

No.	Agama	Jenis Kelamin				Jumlah
		L	%	P	%	
1.	Islam	595.325	99.30	579.804	99.30	1.175.129
2.	Kristen	1.214	0.20	1.166	0.20	2.380
3.	Katholik	2.854	0.50	2.751	0.50	5.605
4.	Hindu	6	0.00	4	0.00	10
5.	Budha	85	0.00	78	0.00	163
6.	Konghuchu	13	0.00	11	0.00	24
7.	Aliran Kepercayaan	227	0.00	202	0.00	429
JUMLAH		599.724	100	584.016	100	1.183.740

Sumber : DKB Semester II Tahun 2020 Dinas Disdukcapil Kab. Kuningan

Informasi tentang jumlah penduduk berdasarkan agama yang dianut sangat diperlukan untuk merencanakan suatu program kegiatan yang berkaitan dengan kerukunan antar umat beragama. Penduduk Kabupaten Kuningan pada umumnya memeluk agama Islam, yaitu sekitar 99.30%, sisanya agama Kristen 0,20%, agama Khatholik 0,50%.



4. Kelahiran

a. Jumlah Kelahiran

Jumlah kelahiran adalah banyaknya kelahiran hidup yang terjadi pada waktu tertentu di wilayah tertentu. Informasi tentang jumlah kelahiran bermanfaat untuk perencanaan pembangunan berbagai fasilitas yang dibutuhkan khususnya pengembangan fasilitas kesehatan ibu dan anak, baik untuk masa kini maupun masa yang akan datang. Selain itu, data tentang jumlah kelahiran merupakan dasar untuk perhitungan berbagai indikator fertilitas, seperti angka Kelahiran Kasar, Angka Kelahiran Menurut Umur, Angka Fertilitas Jumlah dan Rasio anak Wanita.

Angka Kelahiran Umum atau *General Fertility Rate* (GFR) ini antara lain dapat dimanfaatkan untuk memperkirakan jumlah kebutuhan fasilitas kesehatan yang akan dibutuhkan oleh ibu hamil maupun bayi-bayi yang lahir tersebut.

Tabel 3.26
Jumlah Kelahiran di Kabupaten Kuningan Tahun 2020

No.	Kecamatan	Jumlah Kelahiran	Jml. Perempuan Usia 15-49 Tahun Pertengahan 2020	GFR
1.	Kadugede	304	7,086	43
2.	Ciniru	226	5,099	44
3.	Subang	129	3,673	35
4.	Ciwaru	326	8,124	40
5.	Cibingbin	422	10,281	41
6.	Luragung	485	12,248	40
7.	Lebakwangi	594	12,244	49
8.	Garawangi	563	11,088	51
9.	Kuningan	1,298	27,941	46
10.	Ciawigebang	1,175	24,026	49
11.	Cidahu	536	11,982	45
12.	Jalaksana	605	12,434	49
13.	Cilimus	596	13,339	45
14.	Mandirancan	249	6,173	40
15.	Selajambe	147	3,197	46
16.	Kramatmulya	591	11,920	50
17.	Darma	719	13,724	52
18.	Cigugur	544	12,271	44
19.	Pasawahan	257	6,074	42
20.	Nusaherang	206	5,101	40
21.	Cipicung	402	7,727	52
22.	Pancalangi	288	6,584	44
23.	Japara	298	5,797	51



No.	Kecamatan	Jumlah Kelahiran	Jml. Perempuan Usia 15-49 Tahun Pertengahan 2020	GFR
24.	Cimahi	322	8,188	39
25.	Cilebak	106	2,808	38
26.	Hantara	160	3,507	46
27.	Kalimanggis	368	6,954	53
28.	Cibeureum	198	5,277	38
29.	Karangkencana	267	5,594	48
30.	Maleber	517	11,376	45
31.	Sindangagung	616	10,400	59
32.	Cigandamekar	380	8,392	45
JUMLAH		13.894	300,629	46

Sumber : DKB Semester II Tahun 2020 Disdukcapil Kab. Kuningan

b. Jumlah Kelahiran Menurut Jenis Kelamin, Kecamatan dan Puskesmas

Jumlah kelahiran menurut jenis kelamin dari berdasarkan Kecamatan, Puskesmas dan Jenis Kelamin di Kabupaten Kuningan berdasarkan data dari Dinas Kesehatan Kabupaten Kuningan adalah sebagai berikut :

Tabel 3.27
Jumlah Kelahiran Menurut Jenis Kelamin, Kecamatan dan Puskesmas di Kabupaten Kuningan Tahun 2020

No.	Kecamatan	Nama Puskesmas	Jml. Kelahiran		
			L	P	Jumlah
1.	Darma	Darma	473	503	976
2.	Kadugede	Kadugede	227	228	455
3.	Nusaherang	Nusaherang	158	151	309
4.	Ciniru	Ciniru	172	124	296
5.	Hantara	Hantara	83	81	164
6.	Selajambe	Selajambe	78	97	175
7.	Subang	Subang	132	129	261
8.	Cilebak	Cilebak	78	65	143
9.	Ciwaru	Ciwaru	261	218	479
10.	Karangkencana	Karangkencana	172	165	337
11.	Cibingbin	Cibingbin	345	278	623
12.	Cibeureum	Cibeureum	154	149	303
13.	Luragung	Luragung	343	301	644
14.	Cimahi	Cimahi	229	208	437
15.	Cidahu	Cidahu	426	358	784
16.	Kalimanggis	Kalimanggis	251	231	482
17.	Ciawigebang	Ciawigebang	525	445	970
18.	Cidahu	Cihaur	320	338	658
19.	Cipicung	Cipicung	270	254	524
20.	Lebakwangi	Mekarwangi	225	212	437
21.	Lebakwangi	Manggari	185	158	343
22.	Maleber	Maleber	410	339	749



No.	Kecamatan	Nama Puskesmas	Jml. Kelahiran		
			L	P	Jumlah
23.	Garawangi	Garawangi	397	321	718
24.	Sindang Agung	Sindangagung	396	331	727
25.	Kuningan	Kuningan	457	396	853
26.	Kuningan	Windusengkahan	196	174	370
27.	Kuningan	Lamepayung	357	330	687
28.	Cigugur	Sukamulya	439	392	831
29.	Kramatmulya	Kramatmulya	453	404	857
30.	Jalaksana	Jalaksana	414	387	801
31.	Japara	Japara	192	215	407
32.	Cilimus	Cilimus	309	269	578
33.	Cilimus	Linggarjati	107	115	222
34.	Cigandamekar	Cigandamekar	282	237	519
35.	Mandirancan	Mandirancan	202	212	414
36.	Pancalang	Pancalang	232	218	450
37.	Pasawahan	Pasawahan	176	156	332
JUMLAH			10.126	9.189	19.315

Sumber : Dinas Kesehatan Kabupaten Kuningan Tahun 2020

c. Angka Kelahiran Kasar

Angka Kelahiran Kasar (*Crude Birth Rate/CBR*) adalah angka yang menunjukkan banyaknya kelahiran pada tahun tertentu per 1000 penduduk pada pertengahan tahun yang sama. Jumlah kelahiran di Kabupaten Kuningan pada tahun 2020 sebesar 13.894 jiwa.

Gambar 3.2
Grafik Angka Kelahiran Kasar Kabupaten Kuningan Tahun 2020

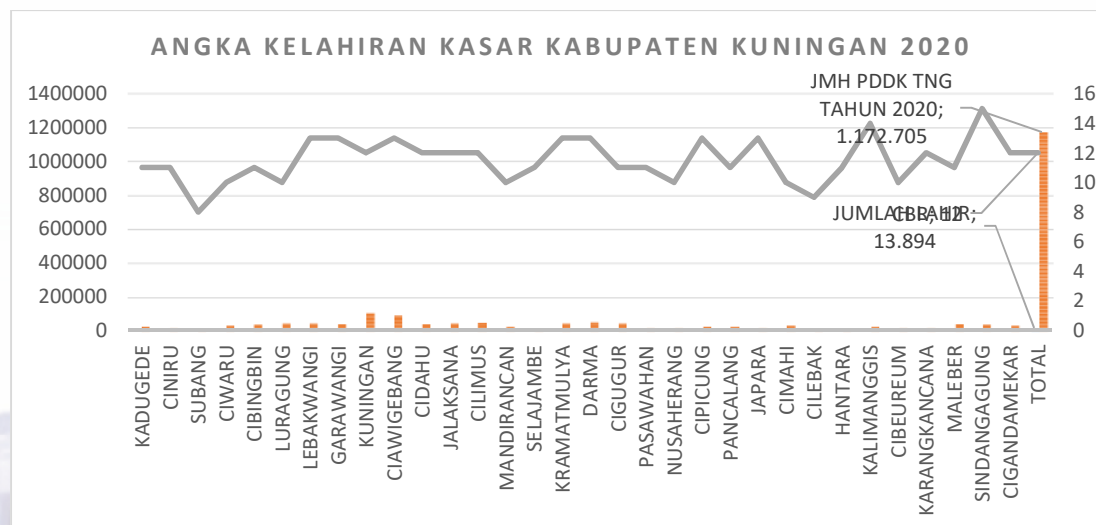

Sumber : DKB Semester II Tahun 2020 Disdukcapil Kab.Kuningan.



5. Kematian

Jumlah kematian adalah banyaknya kematian yang terjadi pada waktu tertentu di wilayah tertentu. Sedangkan Angka Kematian Kasar (*Crude Death Rate*) adalah angka yang menunjukkan berapa besarnya kematian yang terjadi pada suatu tahun tertentu untuk setiap 1000 penduduk. Angka ini disebut kasar sebab belum memperhitungkan umur penduduk. Penduduk tua mempunyai resiko kematian yang lebih tinggi dibandingkan dengan penduduk yang masih muda.

Angka kematian kasar adalah indikator sederhana yang tidak memperhitungkan pengaruh umur penduduk. Tetapi jika tidak ada indikator kematian yang lain angka ini berguna untuk memberikan gambaran mengenai keadaan kesejahteraan penduduk pada suatu tahun yang bersangkutan. Apabila dikurangkan dari angka kelahiran kasar akan menjadi dasar perhitungan pertumbuhan penduduk alamiah.

Tabel 3.28

Angka Kematian Kasar di Kabupaten Kuningan Tahun 2020

No.	Kecamatan	Lapor Kematian Kasar			Cetak Akta Kematian		
		L	P	Jml.	L	P	Jml.
1.	Kadugede	29	17	46	21	13	34
2.	Ciniru	11	9	20	6	5	11
3.	Subang	8	3	11	5	3	8
4.	Ciwaru	17	6	23	14	5	19
5.	Cibingbin	127	137	264	5	1	6
6.	Luragung	25	12	37	23	9	32
7.	Lebakwangi	62	35	97	50	26	76
8.	Garawangi	133	83	216	33	15	48
9.	Kuningan	151	71	222	114	37	151
10.	Ciawigebang	147	92	239	52	32	84
11.	Cidahu	90	71	161	18	10	28
12.	Jalaksana	68	43	111	33	20	53
13.	Cilimus	181	91	272	54	18	72
14.	Mandirancan	43	24	67	32	6	38
15.	Selajambe	5	3	8	4	3	7
16.	Kramatmulya	51	32	83	28	24	52
17.	Darma	133	62	195	19	9	28
18.	Cigugur	43	33	76	18	13	31
19.	Pasawahan	16	6	22	10	4	14
20.	Nusaherang	54	30	84	9	5	14
21.	Cipicung	67	38	105	48	21	69
22.	Pancalang	27	19	46	25	19	44
23.	Japara	6	8	14	6	6	12
24.	Cimahi	16	14	30	13	10	23
25.	Cilebak	9	18	27	4	8	12



No.	Kecamatan	Lapor Kematian Kasar			Cetak Akta Kematian		
		L	P	Jml.	L	P	Jml.
26.	Hantara	7	3	10	3	1	4
27.	Kalimanggis	59	47	106	6	2	8
28.	Cibeureum	3	2	5	4	2	6
29.	Karangkencana	6	4	10	6	4	10
30.	Maleber	47	58	105	18	10	28
31.	Sindangagung	79	63	142	33	14	47
32.	Cigandamekar	26	23	49	7	4	11
JUMLAH		1.746	1.157	2.903	721	359	1.080

Sumber : DKB Semester II Tahun 2020 Disdukcapil Kab. Kuningan

6. Kesehatan

a. Kelahiran

1) Angka Kelahiran Menurut Umur

Tingkat kelahiran yang terjadi menurut umur sangat berbeda, dengan demikian tingkat kelahiran yang terjadi diantara penduduk perempuan pada kelompok umur 20-24 tahun sangat berbeda dengan penduduk perempuan pada kelompok umur 35-39 tahun. Angka kelahiran menurut umur (ASFR) merupakan angka yang menunjukkan banyaknya kelahiran per 1.000 perempuan usia produktif (15-49) tahun menurut kelompok umur yang sama.

Angka kelahiran ini sudah memperhitungkan perbedaan kemampuan melahirkan dari setiap kelompok umur yang berbeda, Sehingga pengetahuan tentang ASFR akan berguna dalam upaya peningkatan pelayanan kesehatan ibu dan anak serta perencanaan pelaksanaan program keluarga berencana (KB). Indikator ASFR juga akan digunakan untuk mengembangkan proyeksi penduduk dan masyarakat sumber perhitungan banyaknya penduduk umur 0-1 tahun ada perhitungan proyeksi penduduk.

2) Angka Kelahiran Total

Angka Kelahiran Total atau *Total Fertility Rate* (TFR) adalah rata-rata jumlah anak yang dilahirkan seorang perempuan sampai akhir masa reproduksinya (perempuan kelompok umur 15-49 tahun). Informasi TFR di suatu daerah akan berguna bagi para pengambil keputusan dan perencana dalam merencanakan pengendalian laju pertumbuhan penduduk, kesehatan reproduksi dan peningkatan pelayanan terhadap ibu dan anak.



3) Rasio Anak dan Perempuan

Rasio anak dan perempuan adalah Rasio antara jumlah anak di bawah lima tahun disuatu tempat pada suatu waktu dengan penduduk perempuan usia 15-49 tahun. Rasio ini untuk melihat tingkat *fertilitas* pada suatu wilayah dan rasio ini berguna sebagai indikator *fertilitas* penduduk apabila tidak ada data kelahiran dan data registrasi.

Tabel 3.29
Rasio Anak Perempuan Kabupaten Kuningan Tahun 2020

No.	Kecamatan	Jml. Wanita Umur 15 – 49 Tahun	Umur Anak	Rasio Anak-Ibu
1.	Kadugede	7.104	3.366	47
2.	Ciniru	5.108	2.331	46
3.	Subang	3.683	1.491	40
4.	Ciwaru	8.142	3.681	45
5.	Cibingbin	10.295	4.626	45
6.	Luragung	12.279	5.468	45
7.	Lebakwangi	12.281	5.981	49
8.	Garawangi	11.109	5.903	53
9.	Kuningan	27.987	14.339	51
10.	Ciawigebang	24.085	12.886	54
11.	Cidahu	12.005	5.899	49
12.	Jalaksana	12.472	6.294	50
13.	Cilimus	13.371	6.304	47
14.	Mandirancan	6.192	2.787	45
15.	Selajambe	3.204	1.270	40
16.	Kramatmulya	11.947	6.018	50
17.	Darma	13.753	7.612	55
18.	Cigugur	12.289	5.972	49
19.	Pasawahan	6.087	2.549	42
20.	Nusaherang	5.112	2.371	46
21.	Cipicung	7.741	4.031	52
22.	Pancalang	6.626	3.117	47
23.	Japara	5.804	2.993	52
24.	Cimahi	8.204	3.766	46
25.	Cilebak	2.812	1.095	39
26.	Hantara	3.515	1.591	45
27.	Kalimanggis	6.977	3.607	52
28.	Cibeureum	5.285	2.293	43
29.	Karangkencana	5.608	2.782	50
30.	Maleber	11.431	5.679	50
31.	Sindangagung	10.423	5.624	54
32.	Cigandamekar	8.416	4.221	50
JUMLAH		301,347	147,947	49

Sumber : DKB Semester II Tahun 2020 Disdukcapil Kab.Kuningan



b. Kematian

Tinggi rendahnya tingkat kematian (*mortalitas*) penduduk disuatu daerah akan mempengaruhi pertumbuhan penduduk, tetapi juga merupakan cerminan dari tinggi rendahnya tingkat kesehatan penduduk didaerah tersebut. Sehingga indikator kematian penting dalam merencanakan berbagai kebijakan di bidang kesehatan maupun untuk mengevaluasi program kegiatan pembangunan yang telah dilakukan.

Tingkat kematian dipengaruhi oleh: faktor sosial ekonomi, pekerjaan, tempat tinggal, pendidikan, umur, jenis kelamin dll. Kematian juga dapat dilihat dari penyebab kematian, seperti penyakit menular atau penyakit degeneratif, kecelakaan maupun penyebab yang lain. Kematian dewasa umumnya disebabkan karena penyakit menular, penyakit *degeneratif*, kecelakaan atau gaya hidup yang beresiko terhadap kematian. Kematian bayi dan balita umumnya disebabkan oleh penyakit sistem pernapasan bagian atas (ISPA) dan diare, yang merupakan penyakit karena infeksi kuman. Faktor gizi buruk juga menyebabkan anak-anak rentan terhadap penyakit menular, sehingga mudah terinfeksi dan menyebabkan tingginya kematian bayi dan balita disuatu daerah.

Indikator kematian yang biasa digunakan untuk mengukur kualitas hidup/kesehatan disuatu daerah adalah :

1) Angka Kematian Bayi

Kematian bayi adalah kematian yang terjadi antara saat setelah bayi lahir sampai bayi belum berusia satu tahun, atau didefinisikan sebagai jumlah kematian bayi berusia di bawah 1 tahun pada 1000 kelahiran hidup dalam tahun tertentu, Banyak faktor yang dikaitkan dengan kematian bayi. Secara garis besar, dari sisi penyebabnya kematian bayi ada dua macam yaitu *endogen* dan *eksogen*.

Di Kabupaten Kuningan tahun 2020 terjadi 2 kematian bayi dari 1.000 kelahiran hidup. Kematian bayi *endogen* atau yang umum disebut dengan kematian *neonatal*, adalah kematian bayi yang terjadi pada bulan pertama setelah dilahirkan, dan umumnya disebabkan oleh faktor- faktor yang dibawa anak sejak lahir, yang diperoleh dari orang tuanya pada saat konsepsi atau didapat selama kehamilan.



Sedangkan kematian bayi *eksogen* atau kematian *post neo-natal*, adalah kematian bayi yang terjadi setelah usia satu bulan sampai menjelang usia satu tahun yang disebabkan oleh faktor-faktor yang terkait dengan pengaruh lingkungan luar.

2) Angka Kematian Neonatal (Kematian Bayi Baru lahir/NNDR)

Kematian neonatal atau kematian endogen adalah kematian yang terjadi sebelum bayi berumur satu bulan atau 28 hari per 1.000 kelahiran hidup pada satu tahun tertentu. Kematian neonatal atau kematian bayi *endogen* pada umumnya disebabkan oleh faktor faktor yang dibawa sejak lahir atau selama kehamilan. Di Kabupaten Kuningan pada tahun 2020 terjadi 0 kematian bayi neonatal dari 1.000 kelahiran hidup.

3) Angka Kematian *Post Neo-Natal* (Angka Kematian Lepas Baru Lahir/ PNDR)

Kematian *Post Neo-Natal* (*Post Neo-Natal Death Rate*) adalah kematian yang terjadi pada bayi yang berumur 1 bulan sampai dengan kurang dari 1 tahun per 1.000 kelahiran hidup selama 1 tahun. Di Kabupaten Kuningan pada tahun 2020 terjadi 0 kematian bayi *neonatal* dari 1.000 kelahiran hidup.

4) Angka Kematian Anak

Yang dimaksud dengan anak adalah penduduk yang berusia 1 sampai menjelang 5 tahun atau tepatnya 1 tahun sampai dengan 4 tahun 11 bulan 29 hari. Angka Kematian Anak mencerminkan kondisi kesehatan lingkungan yang langsung mempengaruhi tingkat kesehatan anak. Angka kematian anak juga dipengaruhi oleh tingkat kecukupan gizi, tingginya prevalensi penyakit menular pada anak, atau kecelakaan yang terjadi di dalam atau disekitar rumah.

5) Angka Kematian Balita

Balita atau bawah lima tahun adalah semua anak termasuk bayi yang baru lahir yang berumur 0 tahun sampai dengan menjelang tepat 5 tahun, pada umumnya ditulis dengan notasi 0- 4 tahun. Angka kematian balita adalah jumlah kematian anak berusia 0-4 tahun selama satu tahun tertentu per 1000 anak umur yang sama pada pertengahan tahun itu.



6) Angka Kematian Ibu

Angka Kematian Ibu (AKI) adalah banyaknya kematian perempuan pada saat hamil atau selama 42 hari sejak terminasi kehamilan tanpa memandang lamanya kehamilan dan tempat persalinan per 100.000 kelahiran hidup. Kematian ini disebabkan karena faktor kehamilan atau komplikasi kehamilan dan kelahiran atau pengelolaannya, dan bukan karena sebab-sebab lain.

Informasi mengenai tingginya AKI akan bermanfaat untuk pengembangan program peningkatan kesehatan reproduksi, terutama pelayanan kehamilan dan menjadikan kehamilan yang aman dan bebas resiko tinggi, program peningkatan jumlah kelahiran yang dibantu oleh tenaga kesehatan, penyiapan sistem rujukan dalam penanganan komplikasi kehamilan, penyiapan keluarga dan suami siaga dalam menyongsong kelahiran.

7. Pendidikan

a. Jumlah Penduduk Menurut Pendidikan

Pendidikan yang dicapai merupakan salah satu indikator kualitas penduduk. Hal ini perlu mendapat perhatian dari pemerintah, jumlah Sumber Daya Manusia (SDM) yang besar kalau tidak dibarengi dengan kualitas yang mumpuni akan berdampak buruk, apalagi sekarang ini kita akan menyongsong era globalisasi persaingan untuk memperoleh kesempatan kerja semakin ketat, peningkatan pendidikan perlu dilakukan mengingat bahwa sebagian besar peluang kerja membutuhkan tenaga terdidik yang memiliki keterampilan khusus.

Tabel 3.30
Jumlah Penduduk Menurut Pendidikan Kabupaten Kuningan Tahun 2020

No.	Pendidikan Terakhir	Jenis Kelamin				Jumlah
		L	%	P	%	
1.	Tidak/Belum Sekolah	105.315	18.00	99.651	17.00	204.966
2.	Belum Tamat SD/ Sederajat	55.270	9.00	51.934	9.00	107.204
3.	Tamat SD/Sederajat	205.680	34.00	223.160	38.00	428.840
4.	SLTP/Sederajat	95.332	16.00	90.527	16.00	185.859
5.	SLTA/Sederajat	112.456	19.00	94.013	16.00	206.469



No.	Pendidikan Terakhir	Jenis Kelamin				Jumlah
		L	%	P	%	
6.	Diploma I/II	1.860	0.00	2.278	0.00	4.138
7.	Akademi/Diploma III/ Sarjana Muda	3.801	1.00	4.828	1.00	8.629
8.	Diploma IV/Strata I	18.483	3.00	16.987	3.00	35.470
9.	Strata II	1.485	0.00	630	0.00	2.115
10.	Strata III	42	0.00	8	0.00	50
JUMLAH		599.724	100	584.016	100	1.183.740

Sumber : DKB Semester II Tahun 2020 Disdukcapil Kab. Kuningan

Tabel 3.30 terlihat bahwa dari data SIAK menunjukkan bahwa tingkat pendidikan tertinggi yang ditamatkan penduduk Kabupaten Kuningan yang terbesar yaitu Pendidikan Tamat SD/ sederajat sebesar 428.840.

b. Pendidikan Tertinggi yang Ditamatkan

Tingkat Pendidikan Tertinggi adalah persentase jumlah penduduk, baik yang masih sekolah ataupun tidak sekolah lagi, menurut pendidikan tertinggi yang telah ditamatkan. Tingkat Pendidikan tertinggi bermanfaat untuk menunjukkan pencapaian pembangunan pendidikan di suatu daerah. Tingkat pendidikan tertinggi juga berguna untuk melakukan perencanaan penawaran tenaga kerja, terutama untuk melihat kualifikasi pendidikan angkatan kerja di suatu wilayah.

Tabel 3.31
Pendidikan Tertinggi yang Ditamatkan
di Kabupaten Kuningan Tahun 2020

No.	Kecamatan	Jml. Pendidikan Usia 16-18 Tahun	Jumlah Murid SMA	APK SMA
1.	Kadugede	1.199	1.217	101,50
2.	Ciniru	759	841	220,80
3.	Subang	580	851	146,72
4.	Ciwaru	1.259	755	59,97
5.	Cibingbin	1.494	1.577	105,56
6.	Luragung	1.883	2.800	148,70
7.	Lebakwangi	1.994	987	49,50
8.	Garawangi	1.904	1.115	58,56
9.	Kuningan	4.610	6.734	146,07
10.	Ciawigebang	3.695	5.270	142,63
11.	Cidahu	1.810	1.858	102,65



No.	Kecamatan	Jml. Pendidikan Usia 16-18 Tahun	Jumlah Murid SMA	APK SMA
12.	Jalaksana	2.051	2.539	123,79
13.	Cilimus	2.450	3.410	139,18
14.	Mandirancan	1.055	1.672	158,48
15.	Selajambe	523	-	0,00
16.	Kramatmulya	1.894	2.305	121,70
17.	Darma	2.164	786	36,32
18.	Cigugur	2.007	7.302	363,83
19.	Pasawahan	998	353	35,37
20.	Nusaherang	896	-	0,00
21.	Cipicung	1.236	-	0,00
22.	Pancalang	1.147	1.106	96,43
23.	Japara	940	1.175	125,00
24.	Cimahi	1.118	-	0,00
25.	Cilebak	420	-	0,00
26.	Hantara	553	-	0,00
27.	Kalimanggis	972	-	0,00
28.	Cibeureum	725	-	0,00
29.	Karangkencana	718	-	0,00
30.	Maleber	1.763	1.183	67,10
31.	Sindangagung	1.694	112	6,61
32.	Cigandamekar	1.359	298	21,93
JUMLAH		47.870	46.246	96,61

Sumber : Dinas Pendidikan dan Kebudayaan Kab. Kuningan Tahun 2020

c. Angka Melek Huruf (AMH)

Angka melek huruf menyajikan persentasi/proporsi penduduk berusia 15 tahun ke atas yang dapat membaca dan menulis huruf latin dibandingkan jumlah penduduk seluruhnya pada satu tahun tertentu.

Indikator ini menggambarkan mutu dan kemampuan sumber daya manusia di suatu daerah menyerap informasi pendidikan. Semakin tinggi nilai indikator maka semakin tinggi pula mutu sumberdaya manusia di suatu daerah.

Indikator AMH dapat digunakan untuk :

- Mengukur keberhasilan program-program pemberantasan buta huruf, terutama didaerah pedesaan dimana masih banyak ditemukan penduduk yang tidak pernah bersekolah atau tidak tamat SD.



- Menunjukkan kemampuan penduduk di suatu wilayah dalam menyerap informasi dari berbagai media.
- Menunjukkan kemampuan untuk berkomunikasi secara lisan dan tertulis. Sehingga angka melek huruf mencerminkan potensi perkembangan intelektual sekaligus kontribusi terhadap pembangunan daerah.

Tabel 3.32
Jumlah Angka Melek Huruf (AMH) di Kabupaten Kuningan Tahun 2020

No.	Kecamatan	Jml. Penduduk Melek Huruf (Usia 15 Tahun Ke Atas)			Jumlah Penduduk (15 tahun ke atas)			AMH
		L	P	Jml.	L	P	Jml.	
1.	Kadugede	10140	10692	20.832	11079	10453	21532	96.75
2.	Ciniru	7748	8907	16.655	8608	8914	17522	95.05
3.	Subang	6622	6755	13.377	7489	7372	14861	90.01
4.	Ciwaru	12663	13584	26.247	13547	13804	27351	95.96
5.	Cibingbin	16179	16556	32.735	17670	16256	33926	96.49
6.	Luragung	15246	18059	33.305	16135	17450	33585	99.17
7.	Lebakwangi	16416	18450	34.866	17373	17727	35100	99.33
8.	Garawangi	13860	16382	30.242	15001	15342	30343	99.67
9.	Kuningan	35405	41982	77.387	36274	38001	74275	104.19
10.	Ciawigebang	31028	35440	66.468	31912	32546	64458	103.12
11.	Cidahu	15632	16528	32.160	16666	16694	33360	96.40
12.	Jalaksana	16542	18446	34.988	17436	17476	34912	100.22
13.	Cilimus	16571	20487	37.058	17433	18262	35695	103.32
14.	Mandirancan	9372	10454	19.826	10250	10132	20382	97.21
15.	Selajambe	5873	5929	11.802	6751	6472	13223	89.25
16.	Kramatmulya	19712	21840	41.552	20593	19707	40300	103.11
17.	Darma	18036	21724	39.760	18908	19561	38469	103.36
18.	Cigugur	17058	19806	36.864	18032	18047	36079	103.13
19.	Pasawahan	8122	10023	18.145	8999	9671	18670	97.19
20.	Nusaherang	6944	8158	15.102	7830	8296	16126	93.55
21.	Cipicung	10250	11500	21.750	11135	10849	21984	98.94
22.	Pancalang	8805	9057	17.862	9731	8653	18384	97.16
23.	Japara	8353	7171	15.524	9222	7683	16905	91.83
24.	Cimahi	16737	16362	33.099	18336	16489	34825	95.04
25.	Cilebak	5096	5567	10.663	5973	5961	11934	89.35
26.	Hantara	5426	6432	11.858	6360	6734	13094	90.56
27.	Kalimanggis	7449	11300	18.749	8319	10615	18934	99.02
28.	Cibeureum	7940	9300	17.240	8802	9546	18348	93.96
29.	Karangkencana	8362	8252	16.614	9236	8679	17915	92.74
30.	Maleber	14090	20403	34.493	15022	18735	33757	102.18
31.	Sindangagung	12350	13616	25.966	13250	13547	26797	96.90
32.	Cigandamekar	10990	13071	24.061	11.859	12404	24263	99.17
JUMLAH		415.017	472.233	887.250	445.231	452.078	897.309	98.99

Sumber : Dinas Pendidikan dan Kebudayaan Kabupaten Kuningan



d. Angka Partisipasi Kasar (APK)

Partisipasi sekolah merupakan salah satu ukuran yang digunakan dalam menilai keberhasilan program wajib belajar. Angka partisipasi sekolah mengukur daya serap sektor pendidikan terhadap penduduk usia sekolah, dimana angka ini memperhitungkan adanya perubahan umur penduduk terutama penduduk umur muda.

Dalam hal ini meningkatnya persentase jumlah murid bukan berarti partisipasi sekolah juga meningkat, karena ukuran perubahan jumlah murid sekolah tidak langsung berpengaruh terhadap partisipasi sekolah.

Angka Partisipasi Kasar (APK) adalah rasio jumlah murid, berapapun usianya, yang sedang sekolah di tingkat pendidikan tertentu terhadap jumlah penduduk pada kelompok usia yang berkaitan dengan jenjang pendidikan tertentu. APK menunjukkan tingkat partisipasi penduduk secara umum di masing-masing tingkat atau jenjang pendidikan.

Misal APK Sekolah Dasar (SD) adalah perbandingan antara jumlah murid yang duduk di sekolah dasar terhadap penduduk usia 7 sampai 12 tahun. APK dapat dihitung dengan membagi jumlah penduduk yang sedang sekolah pada jenjang pendidikan tertentu dengan jumlah penduduk pada kelompok usia standar yang berkaitan dengan jenjang masing-masing pendidikan. Di bawah ini penyajian APK dibuat dalam bentuk Grafik sebagai berikut :

Gambar 3.3
Grafik Angka Partisipasi Kasar (APK) Kabupaten Kuningan Tahun 2020

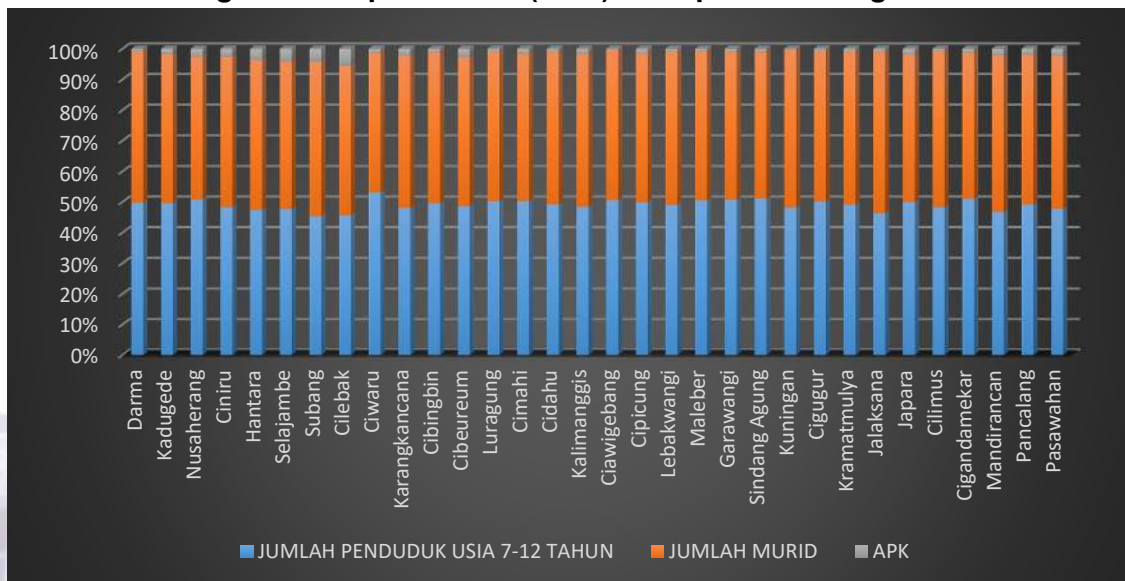

Sumber : Dinas Pendidikan dan Kebudayaan Kabupaten Kuningan



e. Angka Partisipasi Murni (APM)

Angka Partisipasi Murni adalah persentase siswa dengan umur yang berkaitan dengan jenjang pendidikannya dari jumlah penduduk di usia sama. Angka Partisipasi Murni dapat menunjukkan partisipasi sekolah penduduk usia sekolah pada tingkat pendidikan tertentu. Seperti halnya APK, APM juga merupakan indikator daya serap penduduk usia sekolah di setiap jenjang pendidikan. Namun APM merupakan indikator daya serap yang lebih baik dibanding APK, karena APM melihat atau menunjukkan partisipasi penduduk pada kelompok usia standar pada jenjang pendidikan yang sesuai dengan standar kelompok umurnya.

Cara menghitung APM pada setiap jenjang pendidikan adalah dengan membagi jumlah siswa atau penduduk umur sekolah yang sedang bersekolah dengan jumlah penduduk pada kelompok umur yang berkaitan dengan jenjang pendidikannya.

Gambar 3.4
Grafik Angka Partisipasi Murni (APM) Kabupaten Kuningan 2020

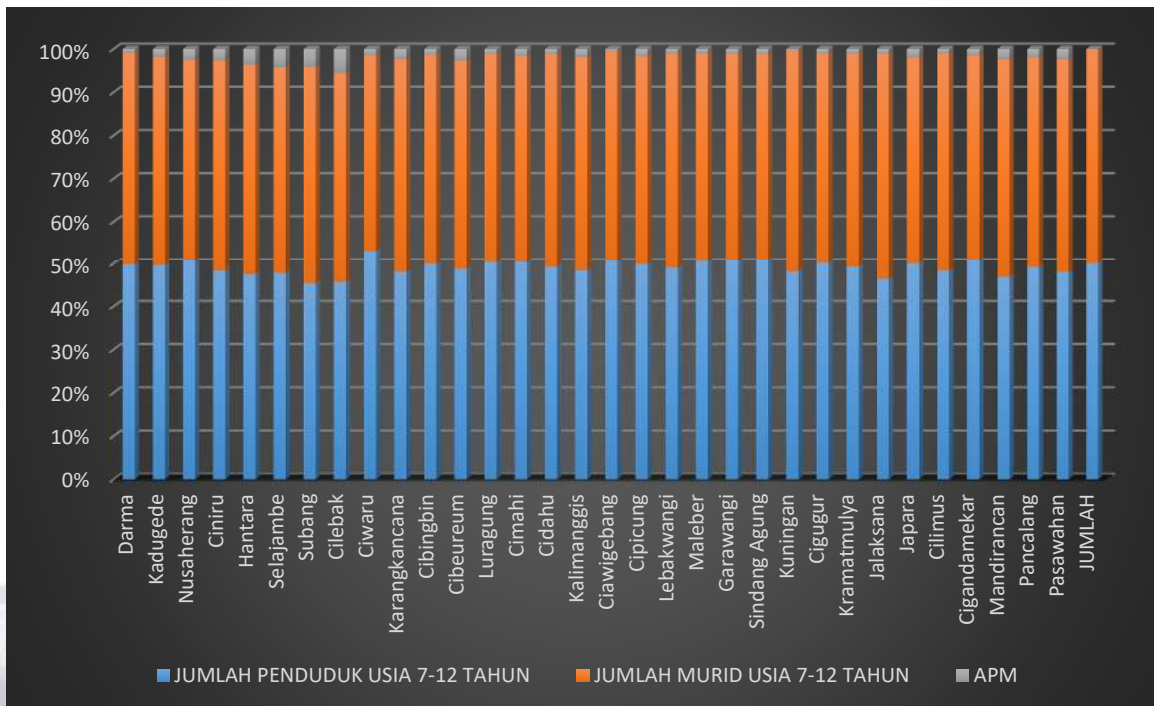

Sumber : Dinas Pendidikan dan Kebudayaan Kabupaten Kuningan 2020



8. Ekonomi

a. Proporsi Jumlah Tenaga Kerja dan Angkatan Kerja

1) Jumlah dan Proporsi Tenaga Kerja

Tenaga kerja (*man power*) adalah seluruh penduduk dalam usia kerja (15-64 tahun) yang potensial dapat memproduksi barang dan jasa. Indikator ini berguna sebagai wacana pengambil kebijakan dalam menyusun rencana ketenagakerjaan. Disamping itu juga untuk mengetahui berapa banyak tenaga kerja (penduduk usia kerja) potensial.

Perhitungan persentase tenaga kerja dilaksanakan dengan membandingkan antara jumlah penduduk usia 15 tahun ke atas (usia kerja) dengan jumlah penduduk keseluruhan.

Interpretasi : semakin besar jumlah tenaga kerja di suatu daerah maka penawaran tenaga kerja juga semakin tinggi. Namun apabila tidak diikuti dengan permintaan tenaga kerja (kesempatan kerja), maka akan terjadi pengangguran yang cukup besar pula.

Tabel 3.33
Jumlah dan Proporsi Tenaga Kerja Berdasarkan Jenis Kelamin di Kabupaten Kuningan Tahun 2020

No.	Jenis Pekerjaan	L	P	Jumlah
1.	Belum/Tidak Bekerja	2.395	3.948	6.343
2.	Mengurus Rumah Tangga	15	57.595	57.610
3.	Pelajar/Mahasiswa	780	647	1.427
4.	Pensiunan	5.091	1.766	6.857
5.	Pegawai Negeri Sipil	8.286	1.224	9.510
6.	Tentara Nasional Indonesia	389	0	389
7.	Kepolisian Ri	653	3	656
8.	Perdagangan	2.625	247	2.872
9.	Petani/Pekebun	35.856	2.683	38.539
10.	Peternak	202	5	207
11.	Nelayan/Perikanan	40	2	42
12.	Industri	50	6	56
13.	Konstruksi	138	3	141
14.	Transportasi	365	0	365
15.	Karyawan Swasta	32.053	1.525	33.578
16.	Karyawan BUMN	925	29	954
17.	Karyawan BUMD	340	11	351
18.	Karyawan Honoror	3.052	225	3.277
19.	Buruh Harian Lepas	62.061	1.910	63.971
20.	Buruh Tani/Perkebunan	17.321	1.194	18.515
21.	Buruh Nelayan/Perikanan	59	3	62
22.	Buruh Peternakan	98	4	102



No.	Jenis Pekerjaan	L	P	Jumlah
23.	Pembantu Rumah Tangga	2	152	154
24.	Tukang Cukur	40	0	40
25.	Tukang Listrik	23	0	23
26.	Tukang Batu	227	0	227
27.	Tukang Kayu	390	0	390
28.	Tukang Sol Sepatu	5	0	5
29.	Tukang Las/Pandai Besi	30	0	30
30.	Tukang Jahit	248	20	268
31.	Tukang Gigi	2	0	2
32.	Penata Rias	5	14	19
33.	Penata Busana	0	1	1
34.	Penata Rambut	4	4	8
35.	Mekanik	162	0	162
36.	Seniman	54	3	57
37.	Tabib	5	0	5
38.	Paraji	0	10	10
39.	Perancang Busana	0	0	0
40.	Penterjemah	0	0	0
41.	Imam Mesjid	30	0	30
42.	Pendeta	11	1	12
43.	Pastor	2	0	2
44.	Wartawan	57	0	57
45.	Ustadz/Mubaligh	510	1	511
46.	Juru Masak	5	2	7
47.	Promotor Acara	1	0	1
48.	Anggota DPR-RI	1	0	1
49.	Anggota DPD	0	0	0
50.	Anggota BPK	0	0	0
51.	Presiden	0	0	0
52.	Wakil Presiden	0	0	0
53.	Anggota Mahkamah Konstitusi	0	0	0
54.	Anggota Kabinet/Kementerian	0	0	0
55.	Duta Besar	0	0	0
56.	Gubernur	0	0	0
57.	Wakil Gubernur	0	0	0
58.	Bupati	1	0	1
59.	Wakil Bupati	1	0	1
60.	Walikota	0	0	0
61.	Wakil Walikota	0	0	0
62.	Anggota DPRD Provinsi	1	0	1
63.	Anggota DPRD Kabupaten/Kota	28	3	31
64.	Dosen	185	8	193
65.	Guru	1.496	203	1.699
66.	Pilot	1	0	1
67.	Pengacara	10	1	11
68.	Notaris	5	5	10
69.	Arsitek	15	0	15
70.	Akuntan	0	0	0
71.	Konsultan	21	0	21



No.	Jenis Pekerjaan	L	P	Jumlah
72.	Dokter	113	14	127
73.	Bidan	0	51	51
74.	Perawat	153	40	193
75.	Apoteker	16	1	17
76.	Psikiater/Psikolog	2	1	3
77.	Penyiar Televisi	0	0	0
78.	Penyiar Radio	1	1	2
79.	Pelaut	119	0	119
80.	Peneliti	8	0	8
81.	Sopir	2.654	1	2.655
82.	Pialang	4	1	5
83.	Paranormal	4	0	4
84.	Pedagang	30.042	1.653	31.695
85.	Perangkat Desa	2.982	83	3.065
86.	Kepala Desa	301	6	307
87.	Biarawati	0	4	4
88.	Wiraswasta	102.000	2.333	104.333
89.	Lainnya	9	2	11
JUMLAH		314.780	77.649	392.429

Sumber : DKB Semester II Tahun 2020 Disdukcapil Kab. Kuningan

2) Jumlah dan Proporsi Angkatan Kerja (Bekerja dan Menganggur/ Pencari kerja)

Angkatan kerja adalah penduduk usia produktif (15-64 tahun) yang bekerja dan sedang mencari pekerja (menganggur) atau yang terlibat dan berusaha terlibat dalam kegiatan produktif :

Tabel 3.34
Jumlah dan Proporsi Penduduk Bekerja dan Menganggur
di Kabupaten Kuningan Tahun 2020

No.	Kelompok Umur	Tidak Bekerja	Bekerja	AK	BAK	Tingkat Pengangguran
1.	15-19	9.542	4.883	14.425	31.556	66
2.	20-24	4.133	8.204	12.337	32.426	34
3.	25-29	988	6.409	7.397	32.872	13
4.	30-34	500	5.184	5.684	37.312	9
5.	35-39	395	4.706	5.101	40.980	8
6.	40-44	267	3.779	4.046	37.731	7
7.	45-49	300	4.204	4.504	34.976	7
8.	50-54	336	4.282	4.618	29.168	7
9.	55-59	455	3.426	3.881	24.492	12
10.	60-64	713	2.460	3.173	17.619	23
JUMLAH		17.629	47.537	65.166	319.132	27

Sumber : DKB Semester II Tahun 2020 Disdukcapil Kab. Kuningan



b. Angka Partisipasi Angkatan Kerja (APAK)

Angka Partisipasi Angkatan Kerja (APAK) menyajikan data yang menggambarkan banyaknya angkatan kerja, yaitu penduduk yang sedang bekerja dan mencari pekerjaan dari penduduk usia 15-64 tahun terhadap penduduk usia 15-64 tahun. Indikator ini bermanfaat untuk mengetahui bagian dari tenaga kerja yang benar-benar terlibat atau berusaha terlibat dalam kegiatan produktif yang dapat menghasilkan barang dan jasa dalam jangka waktu tertentu.

Tabel 3.35
Angka Partisipasi Angkatan Kerja di Kabupaten Kuningan Tahun 2020

No.	Kelompok Umum	Tidak Bekerja	Bekerja	AK	BAK	Jml. Ten. Kerja	APAK
1.	15-19	20.382	17.847	38.229	55.130	93.359	41
2.	20-24	13.179	39.754	52.933	40.217	93.150	57
3.	25-29	4.354	45.150	49.504	33.932	83.436	59
4.	30-34	1.763	48.602	50.365	37.357	87.722	57
5.	35-39	1.037	51.855	52.892	40.986	93.878	56
6.	40-44	603	45.489	46.092	37.737	83.829	55
7.	45-49	513	43.469	43.982	34.988	78.970	56
8.	50-54	476	36.169	36.645	29.245	65.890	56
9.	55-59	578	29.514	30.092	25.316	55.408	54
10.	60-64	865	21.362	22.227	18.915	41.142	54
JUMLAH		43.750	379.211	422.961	353.823	776.784	55

Sumber : DKB Semester II Tahun 2020 Disdukcapil Kab.Kuningan

9. Sosial

a. Proporsi Penduduk Penyandang Cacat

Untuk proporsi penduduk penyandang cacat dapat didefinisikan terhadap permasalahan penyandang cacat, dapat dilihat dari konteks penggunaan berbahasa dan konsep yang digunakan. Undang-Undang No. 41 Tahun 1997 tentang Penyandang Cacat, Pasal 1 menyebutkan bahwa penyandang cacat adalah setiap orang yang mempunyai kelainan fisik dan atau mental, yang dapat mengganggu dan merupakan hambatan baginya untuk melakukan kegiatan secara selayaknya.



Informasi tentang jumlah penduduk penyandang cacat dan jenis kecacatannya sangat diperlukan dalam memberikan program pelayanan publik yang ramah penyandang cacat. Informasi jumlah penyandang cacat terutama cacat fisik juga dapat digunakan untuk dasar perencanaan pembangunan berbagai fasilitas umum yang ramah penyandang cacat, pelayanan fasilitas pendidikan, kesehatan, kesempatan kerja dan lain sebagainya.

Tabel 3.36
Proporsi Penduduk Penyandang Cacat di Kabupaten Kuningan Tahun 2020

No.	Kecamatan	Jml. Penyandang Cacat	Jumlah Penduduk	%
1.	Kadugede	10	28.108	0,00
2.	Ciniru	10	20.496	0,00
3.	Subang	4	15.891	0,00
4.	Ciwaru	38	32.001	0,10
5.	Cibingbin	12	39.699	0,00
6.	Luragung	23	47.136	0,00
7.	Lebakwangi	48	47.291	0,10
8.	Garawangi	50	44.170	0,10
9.	Kuningan	24	109.854	0,00
10.	Ciawigebang	70	94.198	0,10
11.	Cidahu	12	45.583	0,00
12.	Jalaksana	10	49.324	0,00
13.	Cilimus	20	51.777	0,00
14.	Mandirancan	27	24.346	0,10
15.	Selajambe	8	13.939	0,10
16.	Kramatmulya	21	46.235	0,00
17.	Darma	29	55.253	0,10
18.	Cigugur	16	48.590	0,00
19.	Pasawahan	7	23.283	0,00
20.	Nusaherang	43	20.662	0,20
21.	Cipicung	15	30.128	0,00
22.	Pancalang	14	25.843	0,10
23.	Japara	27	23.282	0,10
24.	Cimahi	12	32.179	0,00
25.	Cilebak	18	11.633	0,20
26.	Hantara	12	14.722	0,10
27.	Kalimanggis	13	26.774	0,00
28.	Cibeureum	12	20.669	0,10



No.	Kecamatan	Jml. Penyandang Cacat	Jumlah Penduduk	%
29.	Karangkencana	17	22.015	0,10
30.	Maleber	19	45.268	0,00
31.	Sindangagung	33	40.441	0,10
32.	Cigandamekar	3	32.950	0,00
JUMLAH		677	1.183.740	0,10

Sumber : DKB Semester II Tahun 2020 Disdukcapil Kab.Kuningan

b. Jumlah Penduduk Ragam Kedisabilitas

Tabel 3.37
Jumlah Penduduk Ragam Kedisabilitas Tahun 2020

No.	Kecamatan	Ragam Kedisabilitas					Jumlah
		Fisik	Mental	Intelek-tual	Sensorik Netra	Sensorik Rungu Wicara	
1.	Darma	16	148	47	18	5	57
2.	Kadugede	37	59	18	6	17	75
3.	Nusaherang	24	44	23	10	7	60
4.	Ciniru	17	12	35	12	5	46
5.	Hantara	15	48	20	1	13	38
6.	Selajambe	38	20	5	7	16	76
7.	Subang	84	30	12	27	41	197
8.	Cilebak	18	20	18	11	15	63
9.	Ciwaru	86	86	30	33	41	236
10.	Karangkencana	11	30	33	6	9	38
11.	Cibingbin	19	37	14	30	6	91
12.	Cibeureum	36	57	22	10	15	95
13.	Luragung	30	52	7	6	15	52
14.	Cimahi	41	57	0	41	20	142
15.	Cidahu	43	90	16	2	32	110
16.	Kalimanggis	23	58	43	9	11	69
17.	Ciawigebang	132	156	48	58	44	394
18.	Cipicung	99	25	12	18	33	178
19.	Lebakwangi	16	90	19	6	12	53
20.	Maleber	10	126	8	46	17	48
21.	Garawangi	71	206	21	23	16	181
22.	Sindangagung	45	60	25	11	11	108
23.	Kuningan	63	177	94	6	19	121
24.	Cigugur	29	36	21	33	19	109
25.	Keramatmulya	47	92	12	17	10	118
26.	Jalaksana	54	52	7	19	13	153
27.	Japara	22	32	59	16	7	67
28.	Cilimus	30	112	13	7	7	74
29.	Cigandamekar	67	54	12	42	19	185
30.	Mandirancan	24	39	3	8	18	6
31.	Pancalang	89	93	11	15	35	160
32.	Pasawahan	24	34	14	7	15	61
JUMLAH		1360	2232	655	561	563	5371

Sumber : Dinas Sosial Kabupaten Kuningan Tahun 2020.



Pada Tabel 3.37 dapat diketahui bahwa jumlah Kedisabilitas di Kabupaten Kuningan tahun 2020 adalah sebanyak 5.371, dengan kedisabilitas tertinggi berada di Kecamatan Ciawigebang yaitu 394 orang, sedangkan kedisabilitas terendah berada di Kecamatan Mandirancan yaitu sebanyak 6 orang.

10. Mobiltas Permanen

Mobiltas Permanen adalah penduduk dari suatu wilayah ke wilayah lain dengan maksud untuk menetap di daerah tujuan.

a. Migrasi Masuk

Migrasi masuk merupakan masuknya penduduk ke suatu daerah tujuan, dan di bawah ini disampaikan tabel migrasi masuk di Kabupaten Kuningan Tahun 2020 :

Tabel 3.38
Jumlah Migrasi Masuk di Kabupaten Kuningan Tahun 2020

No.	Kecamatan	Pindah Antar Kabupaten	Pindah Antar Provinsi	Jumlah Migran Masuk
1.	Kadugede	136	90	226
2.	Ciniru	57	47	104
3.	Subang	44	35	79
4.	Ciwaru	79	83	162
5.	Cibingbin	91	106	197
6.	Luragung	135	111	246
7.	Lebakwangi	183	160	343
8.	Garawangi	127	133	260
9.	Kuningan	469	284	753
10.	Ciawigebang	303	313	616
11.	Cidahu	155	104	259
12.	Jalaksana	206	195	401
13.	Cilimus	302	233	535
14.	Mandirancan	230	175	405
15.	Selajambe	49	46	95
16.	Kramatmulya	209	166	375
17.	Darma	306	164	470
18.	Cigugur	195	95	290
19.	Pasawahan	180	113	293



No.	Kecamatan	Pindah Antar Kabupaten	Pindah Antar Provinsi	Jumlah Migran Masuk
20.	Nusaherang	108	53	161
21.	Cipicung	119	100	219
22.	Pancalang	181	146	327
23.	Japara	85	101	186
24.	Cimahi	111	71	182
25.	Cilebak	34	34	68
26.	Hantara	36	32	68
27.	Kalimanggis	80	88	168
28.	Cibeureum	56	44	100
29.	Karangkencana	71	45	116
30.	Maleber	114	178	292
31.	Sindangagung	168	98	266
32.	Cigandamekar	197	116	313
JUMLAH		4.816	3.759	8.575

Sumber : DKB Semester II Tahun 2020 Disdukcapil Kab. Kuningan.

b. Migrasi Keluar

Migrasi Keluar merupakan perpindahan penduduk keluar dari daerah asal, dan di bawah ini disampaikan tabel migrasi keluar di Kabupaten Kuningan Tahun 2020 :

Tabel 3.39
Jumlah Migrasi Keluar di Kabupaten Kuningan Tahun 2020

No.	Kecamatan	Pindah Keluar Kab.	Pindah Keluar Prov.	Jml. Migran Keluar
1.	Kadugede	176	93	269
2.	Ciniru	121	55	176
3.	Subang	115	83	198
4.	Ciwaru	148	108	256
5.	Cibingbin	124	196	320
6.	Luragung	196	196	392
7.	Lebakwangi	275	174	449
8.	Garawangi	203	136	339
9.	Kuningan	709	346	1,055
10.	Ciawigebang	431	339	770
11.	Cidahu	203	154	357
12.	Jalaksana	280	196	476
13.	Cilimus	399	209	608



No.	Kecamatan	Pindah Keluar Kab.	Pindah Keluar Prov.	Jml. Migran Keluar
14.	Mandirancan	218	140	358
15.	Selajambe	69	25	94
16.	Kramatmulya	232	184	416
17.	Darma	352	221	573
18.	Cigugur	255	105	360
19.	Pasawahan	194	109	303
20.	Nusaherang	152	79	231
21.	Cipicung	103	144	247
22.	Pancalang	240	156	396
23.	Japara	67	61	128
24.	Cimahi	155	124	279
25.	Cilebak	71	59	130
26.	Hantara	67	64	131
27.	Kalimanggis	94	107	201
28.	Cibeureum	72	61	133
29.	Karangkencana	73	69	142
30.	Maleber	295	244	539
31.	Sindangagung	125	126	251
32.	Cigandamekar	263	203	466
JUMLAH		6.477	4.566	11.043

Sumber : DKB Semester II Tahun 2020 Disdukcapil Kab. Kuningan

c. Migrasi Neto

Migrasi Neto merupakan selisih antara jumlah migrasi masuk dan migrasi keluar yaitu 8.575 dikurangi 11.043 sama dengan -2.668, artinya ada 2.668 orang penduduk Kabupaten Kuningan yang keluar atau merantau.

d. Mobilitas Non Permanen

Mobilitas penduduk sirkuler atau mobilitas penduduk non permanen adalah gerak penduduk dari suatu wilayah menuju ke wilayah lain dengan tidak ada niatan menetap di daerah tujuan. Data mobilitas sirkuler sukar di dapat. Hal ini disebabkan karena pelaku mobilitas sirkuler tidak memberitahu kepergian mereka kepada kantor desa di daerah asal, begitu juga dengan kedatangan mereka di daerah tujuan. Meskipun demikian, dengan segala keterbatasan data, mobilitas penduduk Indonesia, baik permanen maupun non permanen (sirkuler), diduga frekuensinya akan tentu meningkat dan semakin lama semakin cepat.



11. Urbanisasi

Urbanisasi adalah perpindahan penduduk dari desa ke kota. Urbanisasi adalah masalah yang cukup serius bagi kita semua. Persebaran penduduk yang tidak merata antara desa dengan kota akan menimbulkan berbagai permasalahan kehidupan sosial kemasyarakatan. Jumlah peningkatan penduduk kota yang signifikan tanpa didukung dan diimbangi dengan jumlah lapangan pekerjaan, fasilitas umum, aparat penegak hukum, perumahan, penyediaan pangan dan lain sebagainya tentu adalah suatu masalah yang harus segera dicarikan jalan keluarnya.





BAB IV

KEPEMILIKAN DOKUMEN KEPENDUDUKAN



A. Kepemilikan Kartu Keluarga

Kartu keluarga adalah Kartu identitas keluarga yang memuat data tentang susunan, hubungan dan jumlah anggota keluarga. Kartu keluarga wajib dimiliki oleh setiap keluarga. Kartu ini berisi data lengkap tentang identitas kepala keluarga dan anggota keluarganya. Fungsi dari kartu keluarga adalah untuk database Warga Negara Indonesia sebagai dasar pembuatan surat-surat penting seperti KTP, Akta Kelahiran dan surat-surat penting lainnya.

Kartu Keluarga dicetak rangkap 3 yang masing-masing dipegang oleh Kepala Keluarga, Ketua RT, Lurah dan Kepala Desa. Kartu Keluarga (KK) adalah Dokumen milik Pemerintah setempat dan karena itu tidak boleh mencoret, mengubah, mengganti, menambah isi data yang tercantum dalam Kartu Keluarga.

Setiap terjadi perubahan karena Mutasi Data dan Mutasi Biodata, wajib dilaporkan kepada Lurah dan akan diterbitkan Kartu Keluarga (KK) yang baru. Pendatang baru yang belum mendaftarkan diri atau belum berstatus penduduk setempat, nama dan identitasnya tidak boleh dicantumkan dalam Kartu Keluarga.

Setiap terjadi perubahan data dalam Kartu Keluarga seperti karena terjadi peristiwa Kelahiran, Kematian, Kepindahan, dan lain-lain. Kepala Keluarga wajib melaporkan ke Kelurahan atau Desa selambat-lambatnya dalam jangka waktu 14 (empat belas) hari kerja.

Setiap melaporkan perubahan ke Kantor Kelurahan, harus membawa 2 (dua) lembar Kartu Keluarga yaitu yang disimpan oleh Kepala Keluarga dan oleh Ketua RT dan dari hasil pelaporan tersebut akan diterbitkan Kartu Keluarga baru.



Tabel 4.1
Kepemilikan Kartu Keluarga di Kabupaten Kuningan Tahun 2020

No.	Kecamatan	Nama Kelurahan/ Desa	Kepemilikan Kartu Keluarga						Jumlah Total	%
			Memiliki			Belum Memiliki				
			L	P	JML	L	P	JML		
1.	Kadugede	Sindangjawa	351	34	385	105	47	152	537	0,09
		Ciketak	303	65	368	94	50	144	512	0,09
		Nangka	216	25	241	70	7	77	318	0,05
		Windujanten	557	147	704	186	78	264	968	0,17
		Kadugede	918	244	1162	296	136	432	1594	0,27
		Babatan	339	90	429	111	46	157	586	0,10
		Cipondok	341	122	463	117	54	171	634	0,11
		Bayuning	926	202	1128	282	127	409	1537	0,26
		Tinggar	293	69	362	45	15	60	422	0,07
		Ciherang	986	195	1181	246	98	344	1525	0,26
		Cisukadana	213	55	268	42	17	59	327	0,06
Margabakti	370	48	418	79	19	98	516	0,09		
Jumlah			5.813	1.296	7.109	1.673	694	2.367	9.476	1,63
2.	Ciniru	Pinara	242	31	273	148	38	186	459	0,08
		Cijemit	530	100	630	163	91	254	884	0,15
		Cipedes	1230	145	1375	357	142	499	1874	0,32
		Ciniru	349	69	418	103	42	145	563	0,10
		Rambatan	934	157	1091	213	103	316	1407	0,24
		Longkewang	277	31	308	80	23	103	411	0,07
		Mungkaldatar	203	26	229	75	29	104	333	0,06
		Gunungmanik	269	33	302	58	33	91	393	0,07
		Pamupukan	524	40	564	152	52	204	768	0,13
Jumlah			4.558	632	5.190	1.349	553	1.902	7.092	1,22
3.	Subang	Tangkolo	569	95	664	159	81	240	904	0,16
		Pamulihan	584	90	674	194	94	288	962	0,17
		Subang	971	198	1169	322	244	566	1735	0,30
		Gunungaci	181	25	206	31	22	53	259	0,04
		Situgede	407	39	446	72	37	109	555	0,10
		Bangunjaya	360	67	427	99	44	143	570	0,10
		Jatisari	419	86	505	209	71	280	785	0,14
Jumlah			3.491	600	4.091	1.086	593	1.679	5.770	0,99
4.	Ciwaru	Sumberjaya	675	78	753	199	76	275	1028	0,18
		Cilayung	302	57	359	128	63	191	550	0,09
		Ciwaru	1547	284	1831	504	216	720	2551	0,44
		Garajati	768	185	953	294	133	427	1380	0,24
		Baok	637	132	769	162	100	262	1031	0,18
		Andamui	579	131	710	156	83	239	949	0,16
		Sagaranten	271	24	295	94	38	132	427	0,07
		Citundun	449	40	489	156	56	212	701	0,12
		Lebakherang	248	76	324	72	24	96	420	0,07
		Karangbaru	473	83	556	167	100	267	823	0,14
		Linggajaya	547	71	618	164	82	246	864	0,15
Citikur	298	61	359	93	33	126	485	0,08		
Jumlah			6.794	1.222	8.016	2189	1004	3193	11.209	1,93
5.	Cibingbin	Cipondok	935	144	1079	230	105	335	1414	0,24
		Sindangjawa	918	171	1089	223	101	324	1413	0,24
		Ciangjir	837	117	954	194	84	278	1232	0,21
		Cibingbin	2475	468	2943	701	331	1032	3975	0,68
		Citenjo	869	177	1046	246	107	353	1399	0,24
		Dukuhbadag	615	144	759	197	83	280	1039	0,18



No.	Kecamatan	Nama Kelurahan/ Desa	Kepemilikan Kartu Keluarga						Jumlah Total	%
			Memiliki			Belum Memiliki				
			L	P	JML	L	P	JML		
		Bantarpanjang	616	104	720	157	74	231	951	0,16
		Sukamaju	847	120	967	180	71	251	1218	0,21
		Sukaharja	762	146	908	167	65	232	1140	0,20
		Cisaat	301	59	360	73	16	89	449	0,08
		Jumlah	9.175	1.650	10.825	2.368	1.037	3.405	14.230	2,45
6.	Luragung	Dukuhpicung	616	150	766	150	99	249	1015	0,17
		Walaharcageur	495	123	618	105	61	166	784	0,13
		Wilanagara	861	206	1067	226	99	325	1392	0,24
		Cigedang	524	111	635	152	76	228	863	0,15
		Luragungtonggoh	508	107	615	161	64	225	840	0,14
		Sindangsari	364	59	423	101	21	122	545	0,09
		Cirahayu	713	149	862	174	94	268	1130	0,19
		Margasari	185	37	222	68	39	107	329	0,06
		Sindangsuka	297	58	355	98	42	140	495	0,09
		Cikandang	756	135	891	217	83	300	1191	0,20
		Panyosogan	713	162	875	176	80	256	1131	0,19
		Gunungkarung	717	125	842	203	76	279	1121	0,19
		Luragunglandeuh	1053	249	1302	337	139	476	1778	0,31
		Dukuhmaja	762	119	881	251	89	340	1221	0,21
		Benda	582	81	663	137	72	209	872	0,15
		Cikaduwetan	1172	152	1324	280	134	414	1738	0,30
		Jumlah	10.318	2.023	12.341	2.836	1.268	4.104	16.445	2,83
7.	Lebakwangi	Langseb	552	124	676	177	85	262	938	0,16
		Cinagara	966	203	1169	242	145	387	1556	0,27
		Cineumbeuy	691	140	831	251	104	355	1186	0,20
		Cipetir	646	121	767	174	85	259	1026	0,18
		Lebakwangi	1096	204	1300	330	134	464	1764	0,30
		Mancagar	303	56	359	119	53	172	531	0,09
		Bendungan	560	123	683	149	90	239	922	0,16
		Sindang	826	110	936	206	106	312	1248	0,21
		Pasayangan	457	92	549	127	67	194	743	0,13
		Pajawankidul	540	113	653	151	93	244	897	0,15
		Pagundan	1156	202	1358	315	155	470	1828	0,31
		Mekarwangi	1403	215	1618	449	171	620	2238	0,38
		Manggari	613	103	716	138	79	217	933	0,16
		Jumlah	9.809	1.806	11.615	2.828	1.367	4.195	15.810	2,72
8.	Garawangi	Gewok	639	108	747	208	60	268	1015	0,17
		Cirukem	636	119	755	153	59	212	967	0,17
		Pakembangan	559	116	675	106	43	149	824	0,14
		Sukaimut	175	38	213	50	14	64	277	0,05
		Cikananga	282	59	341	67	18	85	426	0,07
		Tambakbaya	199	56	255	49	28	77	332	0,06
		Garawangi	738	182	920	229	73	302	1222	0,21
		Sukamulya	435	93	528	118	41	159	687	0,12
		Mancagar	355	68	423	80	24	104	527	0,09
		Punwasari	1228	242	1470	295	85	380	1850	0,32
		Lengkong	1364	314	1678	288	108	396	2074	0,36
		Karamatwangi	387	75	462	94	24	118	580	0,10
		Citiusari	404	85	489	59	8	67	556	0,10
		Mekarmulya	378	66	444	90	28	118	562	0,10



No.	Kecamatan	Nama Kelurahan/ Desa	Kepemilikan Kartu Keluarga						Jumlah Total	%
			Memiliki			Belum Memiliki				
			L	P	JML	L	P	JML		
		Tembong	310	62	372	78	28	106	478	0,08
		Kutakembaran	579	102	681	116	35	151	832	0,14
		Kadatuan	466	96	562	88	17	105	667	0,11
		Jumlah	9.134	1.881	11.015	2.168	693	2.861	13.876	2,39
9.	Kuningan	Citangtu	1168	218	1386	362	124	486	1872	0,32
		Kuningan	2551	775	3326	723	389	1112	4438	0,76
		Winduhaji	1280	272	1552	361	153	514	2066	0,36
		Windusengkahan	660	125	785	117	41	158	943	0,16
		Cijoho	2036	495	2531	586	234	820	3351	0,58
		Purwawinangun	3162	761	3923	842	361	1203	5126	0,88
		Cigintung	705	153	858	194	47	241	1099	0,19
		Cirendang	1277	234	1511	363	130	493	2004	0,34
		Ciporang	1597	378	1975	446	152	598	2573	0,44
		Awirarangan	1993	440	2433	631	223	854	3287	0,57
		Cibinuang	650	102	752	187	75	262	1014	0,17
		Karangtawang	765	188	953	227	129	356	1309	0,23
		Kedungarum	586	125	711	137	58	195	906	0,16
		Ancaran	1712	374	2086	446	169	615	2701	0,46
		Kasturi	1198	204	1402	258	141	399	1801	0,31
		Padarek	547	100	647	103	46	149	796	0,14
		Jumlah	21.887	4.944	26.831	5.983	2.472	8.455	35.286	6,07
10.	Ciawigebang	Geresik	1074	202	1276	309	158	467	1743	0,30
		Kadurama	459	93	552	170	75	245	797	0,14
		Ciawigebang	1373	311	1684	383	195	578	2262	0,39
		Lebaksiuh	422	99	521	104	86	190	711	0,12
		Ciputat	967	142	1109	322	139	461	1570	0,27
		Pajawanlor	302	90	392	79	41	120	512	0,09
		Sidaraja	1247	168	1415	328	149	477	1892	0,33
		Kapandayan	615	143	758	190	95	285	1043	0,18
		Pangkalan	823	183	1006	203	115	318	1324	0,23
		Ciomas	712	106	818	187	89	276	1094	0,19
		Sukaraja	1298	128	1426	474	170	644	2070	0,36
		Cihaur	975	178	1153	281	124	405	1558	0,27
		Ciawilor	1478	194	1672	432	184	616	2288	0,39
		Cigarukgak	766	110	876	261	101	362	1238	0,21
		Sukadana	790	103	893	217	121	338	1231	0,21
		Cihirup	1022	176	1198	249	101	350	1548	0,27
		Karamatmulya	655	101	756	157	96	253	1009	0,17
		Pamijahan	543	92	635	197	72	269	904	0,16
		Karangkamulyan	520	69	589	171	50	221	810	0,14
		Padarama	453	55	508	87	42	129	637	0,11
		Cikubangmulya	647	77	724	175	77	252	976	0,17
		Dukuhdalem	406	69	475	111	57	168	643	0,11
		Mekarjaya	827	160	987	206	137	343	1330	0,23
		Cijagamulya	346	62	408	107	47	154	562	0,10
		Jumlah	18.720	3.111	21.831	5.400	2.521	7.921	29.752	5,12
11.	Cidahu	Cihideunggirang	905	151	1056	206	94	300	1356	0,23
		Cihideunghilir	1465	271	1736	397	188	585	2321	0,40
		Cidahu	677	163	840	197	86	283	1123	0,19
		Kertawinangun	627	93	720	142	65	207	927	0,16
		Datar	691	133	824	209	93	302	1126	0,19
		Legok	813	165	978	195	75	270	1248	0,21



No.	Kecamatan	Nama Kelurahan/ Desa	Kepemilikan Kartu Keluarga						Jumlah Total	%
			Memiliki			Belum Memiliki				
			L	P	JML	L	P	JML		
		Cikeusik	645	113	758	128	63	191	949	0,16
		Cieurih	895	204	1099	251	140	391	1490	0,26
		Cibulan	673	142	815	141	80	221	1036	0,18
		Nanggela	924	148	1072	251	111	362	1434	0,25
		Jatimulya	824	165	989	238	107	345	1334	0,23
		Bunder	329	82	411	79	22	101	512	0,09
		Jumlah	9.468	1.830	11.298	2.434	1.124	3.558	14.856	2,56
12.	Jalaksana	Sukamukti	896	152	1048	258	112	370	1418	0,24
		Sidamulya	491	102	593	130	39	169	762	0,13
		Jalaksana	1366	293	1659	421	178	599	2258	0,39
		Sangkanerang	475	82	557	146	60	206	763	0,13
		Sayana	250	31	281	68	39	107	388	0,07
		Peusing	623	139	762	139	53	192	954	0,16
		Sembawa	727	116	843	203	60	263	1106	0,19
		Sadamantra	401	79	480	131	52	183	663	0,11
		Maniskidul	1396	303	1699	341	141	482	2181	0,38
		Manislor	916	189	1105	195	131	326	1431	0,25
		Ciniru	226	50	276	64	22	86	362	0,06
		Padamenak	279	64	343	67	45	112	455	0,08
		Babakmulya	995	163	1158	226	109	335	1493	0,26
		Sindangbarang	908	114	1022	203	86	289	1311	0,23
		Nanggerang	462	85	547	135	41	176	723	0,12
		Jumlah	10.411	1.962	12.373	2.727	1.168	3.895	16.268	2,80
13.	Cilimus	Bandorasawetan	812	186	998	281	167	448	1446	0,25
		Bandorasakulon	986	262	1248	331	168	499	1747	0,30
		Linggasana	341	104	445	121	68	189	634	0,11
		Linggajati	867	220	1087	209	136	345	1432	0,25
		Bojong	1132	274	1406	355	152	507	1913	0,33
		Cilimus	1564	412	1976	391	202	593	2569	0,44
		Setianegara	881	132	1013	212	85	297	1310	0,23
		Cibeureum	437	66	503	108	35	143	646	0,11
		Kaliaren	612	154	766	134	58	192	958	0,16
		Sampora	1160	235	1395	282	126	408	1803	0,31
		Caracas	1054	251	1305	223	117	340	1645	0,28
		Linggamekar	409	92	501	137	65	202	703	0,12
		Linggaindah	143	26	169	42	29	71	240	0,04
		Jumlah	10.398	2.414	12.812	2.826	1.408	4.234	17.046	2,93
14.	Mandirancan	Cirea	464	116	580	121	50	171	751	0,13
		Sukasari	394	104	498	141	56	197	695	0,12
		Seda	483	107	590	147	80	227	817	0,14
		Trijaya	224	71	295	63	44	107	402	0,07
		Randobawagirang	323	84	407	85	50	135	542	0,09
		Pakembangan	328	80	408	86	51	137	545	0,09
		Randobawailir	788	176	964	209	169	378	1342	0,23
		Kertawinangun	464	122	586	130	64	194	780	0,13
		Mandirancan	605	206	811	154	92	246	1057	0,18
		Nanggela	648	193	841	177	86	263	1104	0,19
		Nanggerangjaya	96	16	112	28	15	43	155	0,03
		Salakadomas	115	28	143	18	19	37	180	0,03
		Jumlah	4.932	1.303	6.235	1.359	776	2.135	8.370	1,44
15.	Selajambe	Selajambe	567	86	653	247	68	315	968	0,17
		Cantilan	382	86	468	173	88	261	729	0,13
		Ciberung	484	122	606	195	86	281	887	0,15



No.	Kecamatan	Nama Kelurahan/ Desa	Kepemilikan Kartu Keluarga						Jumlah Total	%
			Memiliki			Belum Memiliki				
			L	P	JML	L	P	JML		
		Kutawaringin	596	121	717	102	44	146	863	0,15
		Jamberama	397	42	439	110	29	139	578	0,10
		Bagawat	256	57	313	145	41	186	499	0,09
		Padahurip	440	47	487	38	23	61	548	0,09
		Jumlah	3.122	561	3.683	1.010	379	1.389	5.072	0,87
16.	Kramatmulya	Gereba	517	61	578	131	38	169	747	0,13
		Cilaja	688	143	831	183	71	254	1085	0,19
		Cikubangsari	571	106	677	139	75	214	891	0,15
		Bojong	643	138	781	187	62	249	1030	0,18
		Cilowa	720	125	845	178	68	246	1091	0,19
		Cibentang	325	106	431	82	38	120	551	0,09
		Ragawacana	652	176	828	149	52	201	1029	0,18
		Pajambon	496	81	577	144	66	210	787	0,14
		Gandasoli	914	163	1077	298	102	400	1477	0,25
		Kalapagunung	1005	214	1219	276	120	396	1615	0,28
		Kramatmulya	755	199	954	181	58	239	1193	0,21
		Cikaso	931	227	1158	311	123	434	1592	0,27
		Karangmangu	885	202	1087	276	109	385	1472	0,25
		Widasari	316	64	380	106	36	142	522	0,09
		Jumlah	9.418	2.005	11.423	2.641	1.018	3.659	15.082	2,59
17.	Darma	Cimenga	615	97	712	168	43	211	923	0,16
		Cageur	433	59	492	74	21	95	587	0,10
		Sakertabarat	592	89	681	140	50	190	871	0,15
		Sukarasa	564	83	647	156	70	226	873	0,15
		Paninggaran	420	68	488	63	35	98	586	0,10
		Cipasung	824	126	950	181	87	268	1218	0,21
		Kawahmanuk	371	45	416	58	33	91	507	0,09
		Cikupa	528	108	636	96	52	148	784	0,13
		Parung	611	116	727	118	45	163	890	0,15
		Darma	1349	336	1685	335	184	519	2204	0,38
		Jagara	577	101	678	113	29	142	820	0,14
		Bakom	810	142	952	194	92	286	1238	0,21
		Karanganyar	653	93	746	115	57	172	918	0,16
		Karangsari	504	84	588	112	65	177	765	0,13
		Sagarahieng	806	126	932	274	97	371	1303	0,22
		Gunungsirah	619	80	699	122	58	180	879	0,15
		Sakertatimur	483	71	554	161	43	204	758	0,13
		Tugumulya	454	99	553	107	53	160	713	0,12
		Situsari	316	53	369	71	25	96	465	0,08
		Jumlah	11.529	1.976	13.505	2.658	1.139	3.797	17.302	2,98
18.	Cigugur	Cigugur	1791	340	2131	390	195	585	2716	0,47
		Cigadung	1571	305	1876	323	180	503	2379	0,41
		Winduherang	800	78	878	192	67	259	1137	0,20
		Sukamulya	814	116	930	170	66	236	1166	0,20
		Cipari	1044	123	1167	287	91	378	1545	0,27
		Cileuleuy	949	158	1107	269	140	409	1516	0,26
		Puncak	633	114	747	548	143	691	1438	0,25
		Gunungkeling	387	62	449	93	38	131	580	0,10
		Cisantana	1604	197	1801	304	175	479	2280	0,39
		Babakanmulya	677	122	799	155	57	212	1011	0,17
		Jumlah	10.270	1.615	11.885	2.731	1.152	3.883	15.768	2,71
19.	Pasawahan	Padabeunghar	553	83	636	144	79	223	859	0,15
		Kaduela	506	117	623	115	79	194	817	0,14



No.	Kecamatan	Nama Kelurahan/ Desa	Kepemilikan Kartu Keluarga						Jumlah Total	%
			Memiliki			Belum Memiliki				
			L	P	JML	L	P	JML		
		Pasawahan	954	230	1184	237	138	375	1559	0,27
		Ciwiru	515	67	582	136	79	215	797	0,14
		Cidahu	466	119	585	136	66	202	787	0,14
		Cimara	429	102	531	116	64	180	711	0,12
		Paniis	817	158	975	190	161	351	1326	0,23
		Cibuntu	160	45	205	50	17	67	272	0,05
		Singkup	321	69	390	108	48	156	546	0,09
		Padamatang	232	56	288	77	24	101	389	0,07
		Jumlah	4.953	1.046	5.999	1.309	755	2.064	8.063	1,39
20.	Nusaherang	Haurkuning	902	164	1066	209	110	319	1385	0,24
		Kertayuga	244	44	288	39	14	53	341	0,06
		Windusari	277	37	314	83	34	117	431	0,07
		Nusaherang	545	201	746	154	71	225	971	0,17
		Jambar	881	176	1057	220	85	305	1362	0,23
		Cikadu	827	198	1025	236	114	350	1375	0,24
		Kertawirama	503	117	620	149	57	206	826	0,14
		Ciasih	156	30	186	45	14	59	245	0,04
		Jumlah	4.335	967	5.302	1.135	499	1.634	6.936	1,19
21.	Cipicung	Muncangela	798	140	938	229	66	295	1233	0,21
		Karoya	569	112	681	138	123	261	942	0,16
		Susukan	757	218	975	446	212	658	1633	0,28
		Cimaranten	712	101	813	201	102	303	1116	0,19
		Cipicung	499	105	604	228	62	290	894	0,15
		Pamulihan	760	124	884	212	65	277	1161	0,20
		Salareuma	561	69	630	131	57	188	818	0,14
		Suganangan	476	59	535	151	51	202	737	0,13
		Sukamukti	522	71	593	125	49	174	767	0,13
		Mekarsari	307	50	357	86	28	114	471	0,08
		Jumlah	5.961	1.049	7.010	1.947	815	2.762	9.772	1,68
22.	Pancalang	Silebu	795	157	952	230	111	341	1293	0,22
		Patalagan	495	84	579	107	87	194	773	0,13
		Kahiyangan	425	116	541	78	51	129	670	0,12
		Tajurbuntu	357	96	453	87	36	123	576	0,10
		Pancalang	593	123	716	180	66	246	962	0,17
		Sumbakeling	378	77	455	104	53	157	612	0,11
		Sarewu	261	49	310	90	28	118	428	0,07
		Sindangkempeng	395	117	512	83	46	129	641	0,11
		Rajawetan	194	42	236	31	13	44	280	0,05
		Tenjolayar	547	142	689	115	72	187	876	0,15
		Mekarjaya	335	74	409	75	41	116	525	0,09
		Tarikolot	308	57	365	97	25	122	487	0,08
		Danalampah	166	43	209	44	31	75	284	0,05
		Jumlah	5.249	1.177	6.426	1.321	660	1.981	8.407	1,45
23.	Japara	Garatengah	237	42	279	50	21	71	350	0,06
		Rajadanu	616	125	741	162	44	206	947	0,16
		Singkup	144	25	169	49	22	71	240	0,04
		Japara	575	131	706	141	51	192	898	0,15
		Wano	172	23	195	46	14	60	255	0,04
		Citapen	404	67	471	85	16	101	572	0,10
		Cengal	1205	125	1330	364	123	487	1817	0,31
		Cikeleng	933	139	1072	196	76	272	1344	0,23



No.	Kecamatan	Nama Kelurahan/ Desa	Kepemilikan Kartu Keluarga						Jumlah Total	%
			Memiliki			Belum Memiliki				
			L	P	JML	L	P	JML		
		Kalimati	295	57	352	70	28	98	450	0,08
		Dukuhdalem	491	73	564	148	58	206	770	0,13
		Jumlah	5.072	807	5.879	1.311	453	1.764	7.643	1,31
24.	Cimahi	Cileuya	1269	242	1511	295	159	454	1965	0,34
		Margamukti	1307	180	1487	308	138	446	1933	0,33
		Gunungsari	572	116	688	150	63	213	901	0,15
		Cimahi	603	99	702	188	90	278	980	0,17
		Kananga	602	100	702	171	111	282	984	0,17
		Cikeusal	964	140	1104	260	107	367	1471	0,25
		Mekarjaya	541	123	664	130	99	229	893	0,15
		Sukajaya	579	90	669	171	73	244	913	0,16
		Mulyajaya	524	130	654	92	46	138	792	0,14
		Cimulya	339	37	376	122	73	195	571	0,10
		Jumlah	7.300	1.257	8.557	1.887	959	2.846	11.403	1,96
25.	Cilebak	Legokherang	468	43	511	142	96	238	749	0,13
		Bungurberes	440	72	512	92	44	136	648	0,11
		Cilebak	395	91	486	98	75	173	659	0,11
		Jalatrang	413	63	476	82	45	127	603	0,10
		Patala	461	50	511	113	48	161	672	0,12
		Mandapajaya	464	56	520	80	60	140	660	0,11
		Cilimusari	214	39	253	35	14	49	302	0,05
		Jumlah	2.855	414	3.269	642	382	1.024	4.293	0,74
26.	Hantara	Citapen	280	48	328	95	20	115	443	0,08
		Pasiragung	192	34	226	68	24	92	318	0,05
		Tundagan	692	169	861	231	87	318	1179	0,20
		Bunigeulis	690	119	809	269	95	364	1173	0,20
		Hantara	458	82	540	130	53	183	723	0,12
		Pakapasangirang	399	61	460	117	53	170	630	0,11
		Cikondang	209	28	237	63	16	79	316	0,05
		Pakapasanhilir	203	41	244	50	16	66	310	0,05
		Jumlah	3.123	582	3.705	1.023	364	1.387	5.092	0,88
27.	Kalimanggis	Kalimanggiskulon	1286	248	1534	359	176	535	2069	0,36
		Partawangunan	390	99	489	115	55	170	659	0,11
		Cipancur	1023	194	1217	228	140	368	1585	0,27
		Kertawana	1169	200	1369	324	131	455	1824	0,31
		Wanasaraya	571	135	706	168	66	234	940	0,16
		Kalimanggiswetan	1089	198	1287	286	197	483	1770	0,30
		Jumlah	5.528	1.074	6.602	1.480	765	2.245	8.847	1,52
28.	Cibeureum	Cimara	824	112	936	261	92	353	1289	0,22
		Sumurwiru	251	55	306	61	45	106	412	0,07
		Cibeureum	1173	265	1438	189	140	329	1767	0,30
		Tarikolot	326	63	389	78	38	116	505	0,09
		Randusari	621	76	697	125	74	199	896	0,15
		Sukadana	357	55	412	139	45	184	596	0,10
		Kawungsari	264	29	293	66	47	113	406	0,07
		Sukarapih	1125	134	1259	168	102	270	1529	0,26
		Jumlah	4.941	789	5.730	1.087	583	1.670	7.400	1,27
29.	Karangkencana	Karangkencana	793	99	892	297	125	422	1314	0,23
		Kaduagung	517	79	596	157	62	219	815	0,14
		Segong	586	129	715	148	73	221	936	0,16
		Tanjungkerta	790	116	906	169	106	275	1181	0,20



No.	Kecamatan	Nama Kelurahan/ Desa	Kepemilikan Kartu Keluarga						Jumlah Total	%
			Memiliki			Belum Memiliki				
			L	P	JML	L	P	JML		
		Sukasari	457	81	538	108	42	150	688	0,12
		Margacina	458	37	495	90	48	138	633	0,11
		Jabranti	642	76	718	161	54	215	933	0,16
		Simpayjaya	397	71	468	84	53	137	605	0,10
		Cihanjaro	377	69	446	87	29	116	562	0,10
		Jumlah	5.017	757	5.774	1.301	592	1.893	7.667	1,32
30.	Maleber	Garahaji	154	24	178	45	23	68	246	0,04
		Galaherang	793	198	991	172	106	278	1269	0,22
		Cipakem	1428	139	1567	334	147	481	2048	0,35
		Maleber	728	168	896	161	101	262	1158	0,20
		Parakan	716	167	883	161	85	246	1129	0,19
		Kutaraja	567	168	735	151	130	281	1016	0,17
		Ciporang	449	121	570	126	63	189	759	0,13
		Dukuhtengah	262	71	333	81	46	127	460	0,08
		Karangtengah	236	69	305	63	64	127	432	0,07
		Mekarsari	1200	158	1358	281	113	394	1752	0,30
		Padamulya	719	100	819	178	77	255	1074	0,18
		Cikahuripan	873	191	1064	246	107	353	1417	0,24
		Kutamandarakan	226	67	293	60	30	90	383	0,07
		Mandalajaya	496	136	632	98	79	177	809	0,14
		Giriwaringin	331	71	402	86	42	128	530	0,09
		Buniasih	201	48	249	53	22	75	324	0,06
		Jumlah	9.379	1.896	11.275	2.296	1.235	3.531	14.806	2,55
31.	Sindangagung	Sindangsari	692	152	844	152	99	251	1095	0,19
		Kaduagung	573	130	703	137	57	194	897	0,15
		Kertaungaran	817	138	955	209	86	295	1250	0,22
		Sindangagung	1053	231	1284	256	108	364	1648	0,28
		Balong	589	122	711	155	58	213	924	0,16
		Kertayasa	617	100	717	145	73	218	935	0,16
		Kertawangunan	799	181	980	172	78	250	1230	0,21
		Babakanreuma	872	164	1036	225	80	305	1341	0,23
		Tirtawangunan	399	101	500	92	40	132	632	0,11
		Dukuhlor	535	83	618	146	32	178	796	0,14
		Taraju	885	143	1028	250	86	336	1364	0,23
		Mekarmukti	554	124	678	84	31	115	793	0,14
		Jumlah	8.385	1.669	10.054	2.023	828	2.851	12.905	2,22
32.	Cigandamekar	Bunigeulis	597	61	658	147	57	204	862	0,15
		Jambugeulis	415	68	483	142	37	179	662	0,11
		Koreak	562	77	639	181	88	269	908	0,16
		Karangmuncang	775	148	923	213	99	312	1235	0,21
		Sangkanurip	885	226	1111	294	129	423	1534	0,26
		Panawuan	476	104	580	136	52	188	768	0,13
		Timbang	1016	220	1236	320	182	502	1738	0,30
		Babakanjati	446	74	520	123	72	195	715	0,12
		Indapatra	343	71	414	120	86	206	620	0,11
		Cibuntu	540	114	654	168	97	265	919	0,16
		Sangkanmulya	506	116	622	172	62	234	856	0,15
		Jumlah	6.561	1.279	7.840	2.016	961	2.977	10.817	1,86
		Jumlah Total	247.906	47.594	295.500	67.044	30.217	97.261	392.761	100

Sumber : DKB Semester II Tahun 2020 Disdukcapil Kab. Kuningan.



B. Kepemilikan Kartu Tanda Penduduk (KTP)

Saat ini Kartu Identitas Penduduk elektronik sudah diterapkan di seluruh Indonesia. Kartu Tanda Penduduk elektronik atau *electronic-KTP* (KTP-el) adalah Kartu Tanda Penduduk (KTP) yang dibuat secara elektronik, dalam artian baik dari segi fisik maupun penggunaannya berfungsi secara komputerisasi. Program KTP-el diluncurkan oleh Kementerian Dalam Negeri Republik Indonesia pada bulan Februari 2011 dimana pelaksanaannya terbagi dalam dua tahap. Tahap pertama dimulai pada tahun 2011 dan berakhir pada 30 April 2012 yang mencakup 67 juta penduduk di 2.348 kecamatan dan 197 Kabupaten/Kota. Sedangkan tahap kedua mencakup 105 juta penduduk yang tersebar di 300 kabupaten/kota lainnya di Indonesia. Secara keseluruhan, pada akhir 2012, ditargetkan setidaknya 172 juta penduduk sudah memiliki KTP-el.

Penerapan KTP berbasis NIK (Nomor Induk Kependudukan) telah sesuai dengan pasal 6 Perpres Nomor 26 Tahun 2009 tentang Penerapan KTP berbasis Nomor Induk Kependudukan Secara Nasional dan Perpres Nomor 35 Tahun 2010 tentang perubahan atas Perpres Nomor 26 Tahun 2009 yang berbunyi :

1. KTP berbasis NIK memuat kode keamanan dan rekaman elektronik sebagai alat verifikasi dan validasi data jati diri penduduk.
2. Rekaman elektronik sebagaimana dimaksud pada ayat (1) berisi biodata, tanda tangan, pas foto, dan sidik jari tangan penduduk yang bersangkutan.
3. Rekaman seluruh sidik jari tangan penduduk disimpan dalam database kependudukan.
4. Pengambilan seluruh sidik jari tangan penduduk sebagaimana dimaksud pada ayat (3) dilakukan pada saat pengajuan permohonan KTP berbasis NIK, dengan ketentuan : Untuk WNI, dilakukan di Kecamatan; dan Untuk orang asing yang memiliki izin tinggal tetap dilakukan di Instansi Pelaksana
5. Rekaman sidik jari tangan penduduk yang dimuat dalam KTP berbasis NIK sebagaimana dimaksud pada ayat (2) berisi sidik jari telunjuk tangan kiri dan jari telunjuk tangan kanan penduduk yang bersangkutan.
6. Rekaman seluruh sidik jari tangan penduduk sebagaimana dimaksud pada ayat (3) dapat diakses oleh pihak-pihak yang berkepentingan sesuai dengan peraturan perundang-undangan.
7. Ketentuan lebih lanjut mengenai tata cara perekaman sidik jari diatur oleh Peraturan Menteri.



Tabel 4.2
Kepemilikan Kartu Tanda Penduduk Kabupaten Kuningan Tahun 2020

No.	Kecamatan	Nama Kelurahan/ Desa	Kepemilikan Kartu Tanda Penduduk (KTP)						Jumlah Total	%
			Memiliki			Belum Memiliki				
			L	P	JML	L	P	JML		
1.	Kadugede	Sindangjawa	563	547	1110	20	16	36	0,13	0,13
		Ciketak	550	548	1098	11	9	20	0,13	0,13
		Nangka	365	356	721	7	9	16	0,08	0,08
		Windujanten	1032	1063	2095	28	27	55	0,25	0,25
		Kadugede	1707	1786	3493	59	49	108	0,41	0,41
		Babatan	610	619	1229	27	17	44	0,15	0,15
		Cipondok	673	680	1353	13	19	32	0,16	0,16
		Bayuning	1597	1630	3227	45	55	100	0,38	0,38
		Tinggar	435	432	867	17	13	30	0,10	0,10
		Ciherang	1711	1637	3348	54	57	111	0,39	0,39
		Cisukadana	360	365	725	13	12	25	0,09	0,09
Margabakti	571	538	1109	15	16	31	0,13	0,13		
Jumlah			10.174	10.201	20.375	309	299	608	20.983	2,40
2.	Ciniru	Pinara	496	473	969	22	13	35	0,11	0,11
		Cijemit	917	906	1823	33	32	65	0,22	0,22
		Cipedes	1982	1991	3973	67	75	142	0,47	0,47
		Ciniru	600	632	1232	24	19	43	0,15	0,15
		Rambatan	1448	1418	2866	52	38	90	0,34	0,34
		Longkewang	433	420	853	15	20	35	0,10	0,10
		Mungkalatar	344	346	690	14	7	21	0,08	0,08
		Gunungmanik	452	436	888	10	16	26	0,10	0,10
		Pamupukan	868	810	1678	32	24	56	0,20	0,20
Jumlah			7.540	7.432	14.972	269	244	513	15.485	1,77
3.	Subang	Tangkolo	974	991	1965	27	31	58	0,23	0,23
		Pamulihan	971	995	1966	34	38	72	0,23	0,23
		Subang	1762	1824	3586	55	61	116	0,42	0,42
		Gunungaci	289	273	562	11	13	24	0,07	0,07
		Situgede	672	544	1216	37	25	62	0,15	0,15
		Bangunjaya	601	618	1219	17	22	39	0,14	0,14
		Jatisari	782	796	1578	16	19	35	0,18	0,18
Jumlah			6.051	6.041	12.092	197	209	406	12.498	1,43
4.	Ciwaru	Sumberjaya	1086	1060	2146	20	23	43	0,25	0,25
		Cilayung	553	563	1116	17	23	40	0,13	0,13
		Ciwaru	2712	2707	5419	96	84	180	0,64	0,64
		Garajati	1408	1463	2871	51	35	86	0,34	0,34
		Baok	1069	1081	2150	23	23	46	0,25	0,25
		Andamui	928	1003	1931	31	30	61	0,23	0,23
		Sagaranten	443	430	873	20	10	30	0,10	0,10
		Citundun	734	712	1446	28	24	52	0,17	0,17
		Lebakherang	420	431	851	12	7	19	0,10	0,10
		Karangbaru	844	885	1729	27	27	54	0,20	0,20
		Linggajaya	944	905	1849	38	33	71	0,22	0,22
Citikur	500	477	977	12	13	25	0,11	0,11		
Jumlah			11.641	11.717	23.358	375	332	707	24.065	2,75
5.	Cibingbin	Cipondok	1506	1473	2979	41	54	95	0,35	0,35
		Sindangjawa	1432	1456	2888	34	30	64	0,34	0,34
		Ciangir	1251	1218	2469	30	24	54	0,29	0,29
		Cibingbin	4158	4099	8257	103	115	218	0,97	0,97
		Citenjo	1408	1442	2850	40	37	77	0,33	0,33
		Dukuhsadag	1063	1117	2180	21	33	54	0,26	0,26



No.	Kecamatan	Nama Kelurahan/ Desa	Kepemilikan Kartu Tanda Penduduk (KTP)						Jumlah Total	%
			Memiliki			Belum Memiliki				
			L	P	JML	L	P	JML		
		Bantarpanjang	921	935	1856	30	29	59	0,22	0,22
		Sukamaju	1319	1281	2600	26	30	56	0,30	0,30
		Sukaharja	1219	1167	2386	34	24	58	0,28	0,28
		Cisaat	475	478	953	11	11	22	0,11	0,11
		Jumlah	14.752	14.666	29.418	370	387	757	30.175	3,44
6.	Luragung	Dukuhpicung	1036	1078	2114	40	37	77	0,25	0,25
		Walaharcageur	848	803	1651	26	12	38	0,19	0,19
		Wilanagara	1448	1470	2918	46	35	81	0,34	0,34
		Cigedang	881	961	1842	38	26	64	0,22	0,22
		Luragungtonggoh	881	895	1776	24	29	53	0,21	0,21
		Sindangsari	620	590	1210	14	15	29	0,14	0,14
		Cirahayu	1204	1237	2441	45	36	81	0,29	0,29
		Margasari	358	346	704	8	9	17	0,08	0,08
		Sindangsuka	503	527	1030	13	14	27	0,12	0,12
		Cikandang	1250	1232	2482	45	44	89	0,29	0,29
		Panyosogan	1217	1171	2388	39	38	77	0,28	0,28
		Gunungkarung	1198	1128	2326	42	32	74	0,27	0,27
		Luragunglandeuh	1840	1886	3726	47	49	96	0,44	0,44
		Dukuhmaja	1269	1306	2575	47	23	70	0,30	0,30
		Benda	930	942	1872	23	29	52	0,22	0,22
		Cikaduwetan	1730	1710	3440	61	61	122	0,41	0,41
		Jumlah	17.213	17.282	34.495	558	489	1.047	35.542	4,06
7.	Lebakwangi	Langseb	978	1000	1978	22	16	38	0,23	0,23
		Cinagara	1641	1712	3353	56	57	113	0,40	0,40
		Cineumbeuy	1285	1268	2553	32	55	87	0,30	0,30
		Cipetir	1097	1075	2172	46	33	79	0,26	0,26
		Lebakwangi	1911	1859	3770	53	52	105	0,44	0,44
		Mancagar	563	548	1111	16	16	32	0,13	0,13
		Bendungan	1017	1010	2027	35	30	65	0,24	0,24
		Sindang	1395	1358	2753	39	41	80	0,32	0,32
		Pasayangan	791	783	1574	33	23	56	0,19	0,19
		Pajawankidul	950	953	1903	29	47	76	0,23	0,23
		Pagundan	2003	1983	3986	48	59	107	0,47	0,47
		Mekarwangi	2395	2320	4715	93	66	159	0,56	0,56
		Manggari	1005	990	1995	29	33	62	0,23	0,23
		Jumlah	17.031	16.859	33.890	531	528	1.059	34.949	3,99
8.	Garawangi	Gewok	1149	1132	2281	51	44	95	0,27	0,27
		Cirukem	1122	1086	2208	40	39	79	0,26	0,26
		Pakembangan	948	878	1826	25	28	53	0,21	0,21
		Sukaimut	297	270	567	10	11	21	0,07	0,07
		Cikananga	471	462	933	21	20	41	0,11	0,11
		Tambakbaya	335	355	690	10	9	19	0,08	0,08
		Garawangi	1350	1404	2754	54	42	96	0,33	0,33
		Sukamulya	775	741	1516	22	29	51	0,18	0,18
		Mancagar	608	591	1199	29	25	54	0,14	0,14
		Purwasari	2102	2049	4151	98	63	161	0,49	0,49
		Lengkong	2385	2261	4646	97	102	199	0,55	0,55
		Karamatwangi	666	614	1280	19	16	35	0,15	0,15
		Citiusari	657	626	1283	26	16	42	0,15	0,15
		Mekarmulya	654	621	1275	25	20	45	0,15	0,15
		Tembong	521	510	1031	18	17	35	0,12	0,12



No.	Kecamatan	Nama Kelurahan/ Desa	Kepemilikan Kartu Tanda Penduduk (KTP)						Jumlah Total	%
			Memiliki			Belum Memiliki				
			L	P	JML	L	P	JML		
		Kutakembaran	907	909	1816	29	30	59	0,21	0,21
		Kadatuan	793	745	1538	45	34	79	0,18	0,18
		Jumlah	15.740	15.254	30.994	619	545	1.164	32.158	3,67
9.	Kuningan	Citangtu	2004	1971	3975	70	52	122	0,47	0,47
		Kuningan	4674	4986	9660	163	153	316	1,14	1,14
		Winduhaji	2291	2263	4554	79	69	148	0,54	0,54
		Windusengkahan	1104	1036	2140	38	43	81	0,25	0,25
		Cijoho	3544	3578	7122	105	115	220	0,84	0,84
		Purwawinangun	5748	5640	11388	199	153	352	1,34	1,34
		Cigintung	1231	1213	2444	45	36	81	0,29	0,29
		Cirendang	2168	2178	4346	79	82	161	0,51	0,51
		Ciporang	2847	2951	5798	63	85	148	0,68	0,68
		Awirarangan	3693	3556	7249	139	156	295	0,86	0,86
		Cibinuang	1081	1054	2135	45	42	87	0,25	0,25
		Karangtawang	1436	1434	2870	54	44	98	0,34	0,34
		Kedungarum	992	992	1984	27	26	53	0,23	0,23
		Ancaran	3250	2988	6238	124	115	239	0,74	0,74
		Kasturi	2025	2024	4049	69	58	127	0,48	0,48
		Padarek	877	882	1759	25	27	52	0,21	0,21
		Jumlah	38.965	38.746	77.711	1.324	1.256	2.580	80.291	9,17
10.	Ciawigebang	Geresik	1955	1900	3855	70	55	125	0,45	0,45
		Kadurama	898	873	1771	28	22	50	0,21	0,21
		Ciawigebang	2440	2459	4899	76	64	140	0,58	0,58
		Lebaksiuh	768	783	1551	29	31	60	0,18	0,18
		Ciputat	1786	1687	3473	61	52	113	0,41	0,41
		Pajawanlor	548	557	1105	20	9	29	0,13	0,13
		Sidaraja	2194	2036	4230	75	75	150	0,50	0,50
		Kapandayan	1129	1115	2244	36	29	65	0,26	0,26
		Pangkalan	1479	1412	2891	43	42	85	0,34	0,34
		Ciomas	1198	1191	2389	46	37	83	0,28	0,28
		Sukaraja	2393	2167	4560	83	71	154	0,54	0,54
		Cihaur	1722	1703	3425	58	60	118	0,40	0,40
		Ciawilor	2713	2516	5229	91	109	200	0,62	0,62
		Cigarukgak	1448	1345	2793	59	35	94	0,33	0,33
		Sukadana	1369	1358	2727	52	42	94	0,32	0,32
		Cihirup	1706	1648	3354	52	47	99	0,39	0,39
		Karamatmulya	1108	1084	2192	50	29	79	0,26	0,26
		Pamijahan	1024	958	1982	43	47	90	0,24	0,24
		Karangkamulyan	937	873	1810	34	43	77	0,22	0,22
		Padarama	671	662	1333	18	10	28	0,16	0,16
		Cikubangmulya	1050	1037	2087	52	34	86	0,25	0,25
		Dukuhdalem	731	705	1436	26	33	59	0,17	0,17
		Mekarjaya	1437	1438	2875	49	48	97	0,34	0,34
		Cijagamulya	614	592	1206	28	17	45	0,14	0,14
		Jumlah	33.318	32.099	65.417	1.179	1.041	2.220	67.637	7,72
11.	Cidahu	Cihideunggirang	1587	1491	3078	59	44	103	0,36	0,36
		Cihideunghilir	2707	2506	5213	84	67	151	0,61	0,61
		Cidahu	1206	1227	2433	41	38	79	0,29	0,29
		Kertawinangun	1052	1000	2052	31	31	62	0,24	0,24
		Datar	1153	1186	2339	24	24	48	0,27	0,27
		Legok	1381	1343	2724	58	34	92	0,32	0,32
		Cikeusik	1101	1051	2152	34	28	62	0,25	0,25



No.	Kecamatan	Nama Kelurahan/ Desa	Kepemilikan Kartu Tanda Penduduk (KTP)						Jumlah Total	%
			Memiliki			Belum Memiliki				
			L	P	JML	L	P	JML		
		Cieurih	1617	1608	3225	53	54	107	0,38	0,38
		Cibulan	1055	1095	2150	39	21	60	0,25	0,25
		Nanggela	1639	1512	3151	52	51	103	0,37	0,37
		Jatimulya	1422	1416	2838	55	70	125	0,34	0,34
		Bunder	541	547	1088	8	13	21	0,13	0,13
		Jumlah	16.461	15.982	32.443	538	475	1.013	33.456	3,82
12.	Jalaksana	Sukamukti	1486	1484	2970	44	42	86	0,35	0,35
		Sidamulya	790	790	1580	18	13	31	0,18	0,18
		Jalaksana	2510	2451	4961	54	74	128	0,58	0,58
		Sangkanerang	810	787	1597	22	34	56	0,19	0,19
		Sayana	394	407	801	15	10	25	0,09	0,09
		Peusing	999	1031	2030	31	33	64	0,24	0,24
		Sembawa	1257	1227	2484	40	41	81	0,29	0,29
		Sadamantra	699	739	1438	22	21	43	0,17	0,17
		Maniskidul	2421	2399	4820	79	59	138	0,57	0,57
		Manislor	1595	1605	3200	50	51	101	0,38	0,38
		Ciniru	367	399	766	13	9	22	0,09	0,09
		Padamenak	493	497	990	11	13	24	0,12	0,12
		Babakanmulya	1589	1601	3190	37	55	92	0,37	0,37
		Sindangbarang	1532	1417	2949	45	53	98	0,35	0,35
		Nanggerang	804	789	1593	23	19	42	0,19	0,19
		Jumlah	17.746	17.623	35.369	504	527	1.031	36.400	4,16
13.	Cilimus	Bandorasawetan	1463	1582	3045	43	45	88	0,36	0,36
		Bandorasakulon	1802	1909	3711	55	61	116	0,44	0,44
		Linggasana	638	707	1345	26	18	44	0,16	0,16
		Linggajati	1540	1547	3087	48	46	94	0,36	0,36
		Bojong	2121	2165	4286	69	78	147	0,51	0,51
		Cilimus	2861	2853	5714	77	83	160	0,67	0,67
		Setianegara	1507	1467	2974	43	43	86	0,35	0,35
		Cibeureum	690	708	1398	16	24	40	0,16	0,16
		Kaliaren	995	1040	2035	22	28	50	0,24	0,24
		Sampora	1926	1974	3900	57	69	126	0,46	0,46
		Caracas	1820	1839	3659	54	73	127	0,43	0,43
		Linggamekar	792	783	1575	31	12	43	0,18	0,18
		Linggaindah	269	270	539	6	8	14	0,06	0,06
		Jumlah	18.424	18.844	37.268	547	588	1.135	38.403	4,38
14.	Mandirancan	Cirea	766	793	1559	26	31	57	0,18	0,18
		Sukasari	720	767	1487	17	26	43	0,17	0,17
		Seda	849	860	1709	38	20	58	0,20	0,20
		Trijaya	410	414	824	13	10	23	0,10	0,10
		Randobawagirang	547	571	1118	19	12	31	0,13	0,13
		Pakembangan	592	605	1197	22	18	40	0,14	0,14
		Randobawailir	1418	1502	2920	43	37	80	0,34	0,34
		Kertawinangun	851	847	1698	34	27	61	0,20	0,20
		Mandirancan	1078	1212	2290	28	35	63	0,27	0,27
		Nanggela	1132	1191	2323	46	31	77	0,27	0,27
		Nanggerangjaya	169	191	360	7	8	15	0,04	0,04
		Salakadomas	209	208	417	4	6	10	0,05	0,05
		Jumlah	8.741	9.161	17.902	297	261	558	18.460	2,11
15.	Selajambe	Selajambe	1072	1042	2114	23	36	59	0,25	0,25
		Cantilan	712	779	1491	20	14	34	0,17	0,17
		Ciberung	898	971	1869	38	15	53	0,22	0,22
		Kutawaringin	905	915	1820	33	27	60	0,21	0,21



No.	Kecamatan	Nama Kelurahan/ Desa	Kepemilikan Kartu Tanda Penduduk (KTP)						Jumlah Total	%
			Memiliki			Belum Memiliki				
			L	P	JML	L	P	JML		
		Jamberama	639	628	1267	20	25	45	0,15	0,15
		Bagawat	515	515	1030	9	11	20	0,12	0,12
		Padahurip	572	575	1147	11	13	24	0,13	0,13
		Jumlah	5.313	5.425	10.738	154	141	295	11.033	1,26
16.	Kramatmulya	Gereba	827	768	1595	25	27	52	0,19	0,19
		Cilaja	1181	1161	2342	37	34	71	0,28	0,28
		Cikubangsari	994	955	1949	32	38	70	0,23	0,23
		Bojong	1112	1131	2243	38	28	66	0,26	0,26
		Cilowa	1215	1232	2447	49	40	89	0,29	0,29
		Cibentang	574	601	1175	23	20	43	0,14	0,14
		Ragawacana	1107	1180	2287	48	30	78	0,27	0,27
		Pajambon	869	865	1734	24	28	52	0,20	0,20
		Gandasoli	1651	1575	3226	48	55	103	0,38	0,38
		Kalapagunung	1743	1738	3481	54	51	105	0,41	0,41
		Kramatmulya	1251	1295	2546	49	42	91	0,30	0,30
		Cikaso	1744	1776	3520	46	41	87	0,41	0,41
		Karangmangu	1625	1639	3264	57	42	99	0,38	0,38
		Widasari	569	575	1144	17	11	28	0,13	0,13
		Jumlah	16.462	16.491	32.953	547	487	1.034	33.987	3,88
17.	Darma	Cimenga	1022	971	1993	36	22	58	0,23	0,23
		Cageur	682	662	1344	22	17	39	0,16	0,16
		Sakertabarot	981	984	1965	35	34	69	0,23	0,23
		Sukarasa	946	935	1881	34	23	57	0,22	0,22
		Paninggaran	668	644	1312	25	18	43	0,15	0,15
		Cipasung	1367	1390	2757	40	39	79	0,32	0,32
		Kawahmanuk	618	550	1168	19	14	33	0,14	0,14
		Cikupa	879	863	1742	33	26	59	0,21	0,21
		Parung	1106	1002	2108	43	34	77	0,25	0,25
		Darma	2504	2527	5031	80	80	160	0,59	0,59
		Jagara	917	960	1877	27	33	60	0,22	0,22
		Bakom	1393	1379	2772	45	49	94	0,33	0,33
		Karanganyar	1061	1015	2076	41	46	87	0,25	0,25
		Karangsari	813	825	1638	19	33	52	0,19	0,19
		SagaraHiang	1421	1368	2789	41	49	90	0,33	0,33
		Gunungsirah	984	938	1922	37	35	72	0,23	0,23
		Sakertatimur	820	834	1654	27	22	49	0,19	0,19
		Tugumulya	721	766	1487	27	13	40	0,17	0,17
		Situsari	541	480	1021	14	30	44	0,12	0,12
		Jumlah	19.444	19.093	38.537	645	617	1.262	39.799	4,54
18.	Cigugur	Cigugur	3087	3042	6129	102	94	196	0,72	0,72
		Cigadung	2625	2627	5252	71	70	141	0,62	0,62
		Winduherang	1355	1278	2633	45	45	90	0,31	0,31
		Sukamulya	1325	1261	2586	38	39	77	0,30	0,30
		Cipari	1750	1672	3422	48	56	104	0,40	0,40
		Cileuleuy	1662	1666	3328	53	49	102	0,39	0,39
		Puncak	1602	1539	3141	53	55	108	0,37	0,37
		Gunungkeling	630	668	1298	17	27	44	0,15	0,15
		Cisantana	2529	2463	4992	76	77	153	0,59	0,59
		Babakanmulya	1138	1117	2255	31	32	63	0,26	0,26
		Jumlah	17.703	17.333	35.036	534	544	1.078	36.114	4,12
19.	Pasawahan	Padabeunghar	953	941	1894	24	31	55	0,22	0,22
		Kaduela	832	853	1685	33	27	60	0,20	0,20
		Pasawahan	1642	1692	3334	44	43	87	0,39	0,39



No.	Kecamatan	Nama Kelurahan/ Desa	Kepemilikan Kartu Tanda Penduduk (KTP)						Jumlah Total	%
			Memiliki			Belum Memiliki				
			L	P	JML	L	P	JML		
		Ciwiru	864	876	1740	24	25	49	0,20	0,20
		Cidahu	824	844	1668	19	22	41	0,20	0,20
		Cimara	717	737	1454	18	18	36	0,17	0,17
		Paniis	1428	1434	2862	55	51	106	0,34	0,34
		Cibuntu	285	306	591	10	8	18	0,07	0,07
		Singkup	582	571	1153	20	19	39	0,14	0,14
		Padamatang	406	394	800	14	9	23	0,09	0,09
		Jumlah	8.533	8.648	17.181	261	253	514	17.695	2,02
20.	Nusaherang	Haurkuning	1590	1591	3181	55	56	111	0,38	0,38
		Kertayuga	363	353	716	11	10	21	0,08	0,08
		Windusari	460	440	900	15	13	28	0,11	0,11
		Nusaherang	1002	1058	2060	38	23	61	0,24	0,24
		Jambar	1520	1499	3019	47	50	97	0,36	0,36
		Cikadu	1478	1491	2969	48	39	87	0,35	0,35
		Kertawirama	893	885	1778	29	29	58	0,21	0,21
		Ciasih	267	266	533	8	6	14	0,06	0,06
		Jumlah	7.573	7.583	15.156	251	226	477	15.633	1,78
21.	Cipicung	Muncangela	1421	1370	2791	54	37	91	0,33	0,33
		Karoya	977	1004	1981	33	25	58	0,23	0,23
		Susukan	1780	1728	3508	67	59	126	0,41	0,41
		Cimaranten	1202	1180	2382	30	32	62	0,28	0,28
		Cipicung	982	957	1939	30	46	76	0,23	0,23
		Pamulihan	1338	1274	2612	41	39	80	0,31	0,31
		Salareuma	923	904	1827	33	19	52	0,21	0,21
		Suganangan	792	785	1577	29	24	53	0,19	0,19
		Sukamukti	882	831	1713	28	25	53	0,20	0,20
		Mekarsari	534	542	1076	7	15	22	0,13	0,13
		Jumlah	10.831	10.575	21.406	352	321	673	22.079	2,52
22.	Pancalang	Silebu	1462	1395	2857	67	54	121	0,34	0,34
		Patalagan	842	849	1691	34	22	56	0,20	0,20
		Kahiyangan	704	736	1440	26	17	43	0,17	0,17
		Tajurbuntu	644	652	1296	21	27	48	0,15	0,15
		Pancalang	1081	1057	2138	41	46	87	0,25	0,25
		Sumbakeling	691	678	1369	20	19	39	0,16	0,16
		Sarewu	495	475	970	21	11	32	0,11	0,11
		Sindangkempeng	686	708	1394	17	15	32	0,16	0,16
		Rajawetan	291	310	601	10	12	22	0,07	0,07
		Tenjolayar	981	990	1971	32	28	60	0,23	0,23
		Mekarjaya	568	575	1143	18	14	32	0,13	0,13
		Tarikolot	573	527	1100	19	21	40	0,13	0,13
		Danalampah	297	315	612	12	9	21	0,07	0,07
		Jumlah	9.315	9.267	18.582	338	295	633	19.215	2,19
23.	Japara	Garatengah	393	367	760	10	10	20	0,09	0,09
		Rajadanu	1044	1046	2090	37	40	77	0,25	0,25
		Singkup	268	260	528	6	4	10	0,06	0,06
		Japara	957	950	1907	28	25	53	0,22	0,22
		Wano	294	300	594	8	14	22	0,07	0,07
		Citapen	638	627	1265	11	13	24	0,15	0,15
		Cengal	2017	1921	3938	49	48	97	0,46	0,46
		Cikeleng	1462	1448	2910	43	42	85	0,34	0,34
		Kalimati	486	460	946	16	18	34	0,11	0,11
		Dukuhdalem	857	830	1687	32	22	54	0,20	0,20
		Jumlah	8.416	8.209	16.625	240	236	476	17.101	1,95



No.	Kecamatan	Nama Kelurahan/ Desa	Kepemilikan Kartu Tanda Penduduk (KTP)						Jumlah Total	%
			Memiliki			Belum Memiliki				
			L	P	JML	L	P	JML		
24.	Cimahi	Cileuya	1987	1965	3952	58	62	120	0,46	0,46
		Margamukti	1955	1934	3889	54	57	111	0,46	0,46
		Gunungsari	923	920	1843	26	32	58	0,22	0,22
		Cimahi	1027	1061	2088	40	40	80	0,25	0,25
		Kananga	1003	1038	2041	36	30	66	0,24	0,24
		Cikeusal	1650	1598	3248	49	41	90	0,38	0,38
		Mekarjaya	1000	950	1950	26	38	64	0,23	0,23
		Sukajaya	901	930	1831	32	30	62	0,22	0,22
		Mulyajaya	806	793	1599	31	22	53	0,19	0,19
	Cimulya	633	573	1206	26	31	57	0,14	0,14	
Jumlah			11.885	11.762	23.647	378	383	761	24.408	2,79
25.	Cilebak	Legokherang	787	793	1580	25	19	44	0,19	0,19
		Bungurberes	664	673	1337	18	14	32	0,16	0,16
		Cilebak	627	695	1322	18	18	36	0,16	0,16
		Jalatrang	651	684	1335	20	16	36	0,16	0,16
		Patala	747	693	1440	19	17	36	0,17	0,17
		Mandapajaya	635	650	1285	13	14	27	0,15	0,15
		Cilimusari	327	328	655	11	10	21	0,08	0,08
Jumlah			4.438	4.516	8.954	124	108	232	9.186	1,05
26.	Hantara	Citapen	477	470	947	11	24	35	0,11	0,11
		Pasiragung	345	358	703	10	7	17	0,08	0,08
		Tundagan	1245	1255	2500	43	34	77	0,29	0,29
		Bunigeulis	1272	1273	2545	38	34	72	0,30	0,30
		Hantara	753	789	1542	24	20	44	0,18	0,18
		Pakapasangirang	657	669	1326	23	25	48	0,16	0,16
		Cikondang	355	339	694	12	7	19	0,08	0,08
		Pakapasanhilir	325	316	641	10	8	18	0,08	0,08
Jumlah			5.429	5.469	10.898	171	159	330	11.228	1,28
27.	Kalimanggis	Kalimanggiskulon	2278	2203	4481	88	76	164	0,53	0,53
		Partawangunan	688	722	1410	25	25	50	0,17	0,17
		Cipancur	1661	1625	3286	60	60	120	0,39	0,39
		Kertawana	1927	1932	3859	57	58	115	0,45	0,45
		Wanasaraya	939	984	1923	30	34	64	0,23	0,23
		Kalimanggiswetan	1915	1890	3805	57	56	113	0,45	0,45
Jumlah			9.408	9.356	18.764	317	309	626	19.390	2,21
28.	Cibeureum	Cimara	1396	1349	2745	32	34	66	0,32	0,32
		Sumurwuru	415	433	848	15	13	28	0,10	0,10
		Cibeureum	1673	1802	3475	36	48	84	0,41	0,41
		Tarikolot	522	517	1039	13	20	33	0,12	0,12
		Randusari	908	902	1810	32	20	52	0,21	0,21
		Sukadana	602	614	1216	20	19	39	0,14	0,14
		Kawungsari	422	390	812	15	14	29	0,10	0,10
		Sukarapih	1715	1720	3435	56	64	120	0,41	0,41
Jumlah			7.653	7.727	15.380	219	232	451	15.831	1,81
29.	Karangkencana	Karangkencana	1415	1354	2769	50	37	87	0,33	0,33
		Kaduagung	827	820	1647	23	19	42	0,19	0,19
		Segong	971	949	1920	27	28	55	0,23	0,23
		Tanjungkerta	1217	1209	2426	32	31	63	0,28	0,28
		Sukasari	715	703	1418	14	20	34	0,17	0,17
		Margacina	667	637	1304	17	17	34	0,15	0,15



No.	Kecamatan	Nama Kelurahan/ Desa	Kepemilikan Kartu Tanda Penduduk (KTP)						Jumlah Total	%
			Memiliki			Belum Memiliki				
			L	P	JML	L	P	JML		
		Jabranti	970	909	1879	30	24	54	0,22	0,22
		Simpayjaya	610	613	1223	12	14	26	0,14	0,14
		Cihanjaro	586	568	1154	20	20	40	0,14	0,14
Jumlah			7.978	7.762	15.740	225	210	435	16.175	1,85
30.	Maleber	Garahaji	260	264	524	10	10	20	0,06	0,06
		Galaherang	1424	1414	2838	57	55	112	0,34	0,34
		Cipakem	2270	2177	4447	119	112	231	0,53	0,53
		Maleber	1274	1293	2567	56	38	94	0,30	0,30
		Parakan	1259	1185	2444	51	45	96	0,29	0,29
		Kutaraja	1126	1117	2243	50	41	91	0,27	0,27
		Ciporang	828	802	1630	34	24	58	0,19	0,19
		Dukuhtengah	449	470	919	15	15	30	0,11	0,11
		Karagtengah	459	477	936	20	18	38	0,11	0,11
		Mekarsari	1933	1771	3704	78	76	154	0,44	0,44
		Padamulya	1126	1094	2220	47	48	95	0,26	0,26
		Cikahuripan	1517	1497	3014	78	68	146	0,36	0,36
		Kutamandarakan	401	408	809	15	14	29	0,10	0,10
		Mandalajaya	884	862	1746	37	26	63	0,21	0,21
		Jumlah			16.099	15.702	31.801	704	623	1.327
31.	Sindangagung	Sindangsari	1164	1194	2358	35	33	68	0,28	0,28
		Kaduagung	974	962	1936	32	37	69	0,23	0,23
		Kertaungaran	1405	1328	2733	58	40	98	0,32	0,32
		Sindangagung	1811	1741	3552	52	47	99	0,42	0,42
		Balong	1055	1010	2065	36	28	64	0,24	0,24
		Kertayasa	1076	1040	2116	37	28	65	0,25	0,25
		Kertawangunan	1390	1367	2757	55	50	105	0,33	0,33
		Babakanreuma	1518	1460	2978	56	38	94	0,35	0,35
		Tirtawangunan	666	689	1355	16	15	31	0,16	0,16
		Dukuhtengah	901	842	1743	25	24	49	0,20	0,20
		Taraju	1515	1511	3026	44	46	90	0,36	0,36
		Mekarmukti	910	894	1804	31	25	56	0,21	0,21
		Jumlah			14.385	14.038	28.423	477	411	888
32.	Cigandamekar	Bunigeulis	962	911	1873	16	26	42	0,22	0,22
		Jambugeulis	703	703	1406	13	19	32	0,16	0,16
		Koreak	989	988	1977	28	31	59	0,23	0,23
		Karangmuncang	1447	1336	2783	42	35	77	0,33	0,33
		Sangkanurip	1639	1643	3282	52	36	88	0,38	0,38
		Panawuan	879	828	1707	27	22	49	0,20	0,20
		Timbang	1982	1875	3857	65	59	124	0,45	0,45
		Babakanjati	762	763	1525	25	21	46	0,18	0,18
		Indapatra	669	662	1331	19	19	38	0,16	0,16
		Cibuntu	1006	986	1992	38	20	58	0,23	0,23
Jumlah			11.968	11.596	23.564	350	313	663	24.227	2,77
Jumlah Total			426.630	422.459	849.089	13.904	13.049	26.953	876.042	100

Sumber : DKB Semester II Tahun 2020 Disdukcapil Kab. Kuningan



KTP wajib dimiliki oleh semua penduduk di Indonesia yang sudah berumur 17 Tahun ke atas atau mereka yang berumur di bawah 17 tahun tetapi sudah menikah. Dengan memiliki KTP penduduk dapat diakui secara legal keberadaannya dan bermanfaat sebagai alat keamanan sekaligus untuk pelayanan sosial dan ekonomi dasar lainnya. Sebagai contoh urusan dengan Bank, mengurus BPJS, Pasport, untuk mengurus sertifikat tanah, mengurus perkawinan, pendidikan, bisnis dan lain sebagainya.

C. Kepemilikan Akta

Akta merupakan dokumen kependudukan yang sangat penting dan wajib dimiliki oleh semua penduduk di Indonesia. Akta merupakan pengakuan Negara atas status keperdataan seseorang baik dalam hubungan kekeluargaan maupun dalam hubungannya dengan pelayanan legal lainnya. Akta-akta yang dimaksud meliputi Akta Kelahiran, Akta Kematian, Akta Perkawinan dan Akta Perceraian.

1. Akta Kelahiran Usia 0 s.d 18 Tahun

Akta kelahiran merupakan bukti legal hubungan keperdataan seorang anak dengan ayah dan ibunya. Dalam Akta tersebut dijelaskan tentang siapa nama orang tua baik ayah maupun ibunya. Jika seorang ibu melahirkan tanpa ayah atau status perkawinannya tidak terdaftar, maka akta kelahiran hanya akan dicantumkan nama ibunya. Dalam hal ini si anak hanya memiliki hubungan keperdataan dengan ibunya saja. Kepemilikan Akta kelahiran merupakan hal penting untuk memperoleh pelayanan publik seperti pendidikan, hak waris, pengurus paspor dan dokumen lainnya.

Tabel 4.3
Jumlah Kepemilikan Akta Kelahiran Usia 0 S.D. 18 Tahun di Kabupaten Kuningan Menurut Kecamatan, Desa dan Jenis Kelamin Tahun 2020

No.	Kecamatan	Nama Kelurahan/ Desa	Kepemilikan Akta Kelahiran Usia 0 s.d 18 Tahun						Jumlah Total	%
			Memiliki			Belum Memiliki				
			L	P	JML	L	P	JML		
1.	Kadugede	Sindangjawa	186	196	382	65	55	120	502	0,15
		Ciketak	173	153	326	43	39	82	408	0,12
		Nangka	88	97	185	32	27	59	244	0,07
		Windujanten	287	290	577	81	79	160	737	0,22
		Kadugede	568	471	1.039	158	144	302	1341	0,39
		Babatan	160	156	316	76	60	136	452	0,13
		Cipondok	183	182	365	45	43	88	453	0,13
		Bayuning	463	416	879	151	143	294	1173	0,34
		Tinggar	123	132	255	47	30	77	332	0,10



No.	Kecamatan	Nama Kelurahan/ Desa	Kepemilikan Akta Kelahiran Usia 0 s.d 18 Tahun						Jumlah Total	%
			Memiliki			Belum Memiliki				
			L	P	JML	L	P	JML		
		Ciherang	627	584	1.211	128	117	245	1456	0,43
		Cisukadana	136	119	255	28	20	48	303	0,09
		Margabakti	198	201	399	61	64	125	524	0,15
		Jumlah	3.192	2.997	6.189	915	821	1.736	7.925	2,32
2.	Ciniru	Pinara	155	146	301	44	43	87	388	0,11
		Cijemit	265	244	509	69	46	115	624	0,18
		Cipedes	556	525	1.081	206	194	400	1481	0,43
		Ciniru	167	184	351	82	51	133	484	0,14
		Rambatan	399	372	771	163	112	275	1046	0,31
		Longkewang	139	128	267	47	44	91	358	0,10
		Mungkalदार	115	99	214	35	17	52	266	0,08
		Gunungmanik	146	135	281	3	5	8	289	0,08
		Pamupukan	267	267	534	71	64	135	669	0,20
		Jumlah	2.209	2.100	4.309	720	576	1.296	5.605	1,64
3.	Subang	Tangkolo	240	248	488	63	71	134	622	0,18
		Pamulihan	237	221	458	58	48	106	564	0,17
		Subang	432	378	810	144	164	308	1118	0,33
		Gunungaci	84	85	169	24	25	49	218	0,06
		Situgede	226	191	417	94	73	167	584	0,17
		Bangunjaya	137	145	282	37	40	77	359	0,11
		Jatisari	174	154	328	24	33	57	385	0,11
		Jumlah	1.530	1.422	2.952	444	454	898	3.850	1,13
4.	Ciwaru	Sumberjaya	279	291	570	79	73	152	722	0,21
		Cilayung	159	178	337	62	59	121	458	0,13
		Ciwaru	876	808	1.684	271	236	507	2191	0,64
		Garajati	378	355	733	144	119	263	996	0,29
		Baok	302	304	606	76	78	154	760	0,22
		Andamui	250	229	479	77	73	150	629	0,18
		Sagaranten	112	104	216	53	49	102	318	0,09
		Citundun	239	236	475	62	41	103	578	0,17
		Lebakherang	101	124	225	44	33	77	302	0,09
		Karangbaru	272	242	514	81	99	180	694	0,20
		Linggajaya	325	307	632	84	78	162	794	0,23
		Citikur	197	143	340	21	15	36	376	0,11
		Jumlah	3.490	3.321	6.811	1.054	953	2.007	8.818	2,58
5.	Cibingbin	Cipondok	423	383	806	130	128	258	1064	0,31
		Sindangjawa	418	370	788	116	84	200	988	0,29
		Ciangir	337	329	666	93	76	169	835	0,24
		Cibingbin	1.279	1.208	2.487	335	305	640	3127	0,92
		Citenjo	367	347	714	111	112	223	937	0,27
		Dukuhbadag	284	241	525	74	91	165	690	0,20
		Bantarpanjang	301	273	574	84	84	168	742	0,22
		Sukamaju	355	375	730	101	94	195	925	0,27
		Sukaharja	362	323	685	73	74	147	832	0,24
		Cisaat	130	113	243	30	27	57	300	0,09
		Jumlah	4.256	3.962	8.218	1.147	1.075	2.222	10.440	3,06
6.	Luragung	Dukuhpicung	315	346	661	94	78	172	833	0,24
		Waluharcageur	259	187	446	69	59	128	574	0,17
		Wilanagara	447	461	908	155	151	306	1214	0,36
		Cigedang	251	264	515	79	82	161	676	0,20
		Luragungtonggoh	265	255	520	75	67	142	662	0,19
		Sindangsari	183	172	355	43	35	78	433	0,13
		Cirahayu	359	356	715	122	93	215	930	0,27



No.	Kecamatan	Nama Kelurahan/ Desa	Kepemilikan Akta Kelahiran Usia 0 s.d 18 Tahun						Jumlah Total	%
			Memiliki			Belum Memiliki				
			L	P	JML	L	P	JML		
		Margasari	91	89	180	35	28	63	243	0,07
		Sindangsuka	127	117	244	42	33	75	319	0,09
		Cikandang	415	375	790	102	82	184	974	0,29
		Panyosogan	426	374	800	72	74	146	946	0,28
		Gunungkarung	396	395	791	66	58	124	915	0,27
		Luragunglandeuh	533	538	1.071	123	122	245	1316	0,39
		Dukuhmaja	341	338	679	126	122	248	927	0,27
		Benda	214	175	389	80	93	173	562	0,16
		Cikaduwetan	582	523	1.105	168	133	301	1406	0,41
		Jumlah	5.204	4.965	10.169	1.451	1.310	2.761	12.930	3,79
7.	Lebakwangi	Langseb	316	281	597	39	38	77	674	0,20
		Cinagara	540	504	1.044	103	92	195	1239	0,36
		Cineumbeuy	427	453	880	58	67	125	1005	0,29
		Cipetir	413	347	760	79	72	151	911	0,27
		Lebakwangi	606	566	1.172	120	124	244	1416	0,41
		Mancagar	187	176	363	42	38	80	443	0,13
		Bendungan	299	283	582	88	79	167	749	0,22
		Sindang	497	445	942	128	107	235	1177	0,34
		Pasayangan	299	289	588	31	19	50	638	0,19
		Pajawankidul	324	354	678	66	74	140	818	0,24
		Pagundan	728	728	1.456	156	132	288	1744	0,51
		Mekarwangi	856	862	1.718	129	126	255	1973	0,58
		Manggari	421	396	817	39	40	79	896	0,26
		Jumlah	5.913	5.684	11.597	1.078	1.008	2.086	13.683	4,01
8.	Garawangi	Gewok	466	386	852	19	13	32	884	0,26
		Cirukem	378	336	714	98	83	181	895	0,26
		Pakembangan	271	261	532	84	86	170	702	0,21
		Sukaimut	106	99	205	25	26	51	256	0,07
		Cikananga	223	224	447	16	13	29	476	0,14
		Tambakbaya	143	115	258	6	13	19	277	0,08
		Garawangi	469	431	900	97	103	200	1100	0,32
		Sukamulya	276	271	547	39	36	75	622	0,18
		Mancagar	225	212	437	51	42	93	530	0,16
		Purwasari	977	810	1.787	73	64	137	1924	0,56
		Lengkong	984	962	1.946	76	79	155	2101	0,62
		Karamatwangi	267	248	515	21	13	34	549	0,16
		Citiusari	301	290	591	10	9	19	610	0,18
		Mekarmulya	285	240	525	20	21	41	566	0,17
		Tembong	208	196	404	12	12	24	428	0,13
		Kutakembaran	405	376	781	38	41	79	860	0,25
		Kadatuan	283	301	584	19	21	40	624	0,18
		Jumlah	6.267	5.758	12.025	704	675	1.379	13.404	3,93
9.	Kuningan	Citangtu	659	581	1.240	110	83	193	1433	0,42
		Kuningan	1.475	1.511	2.986	320	236	556	3542	1,04
		Winduhaji	855	815	1.670	179	153	332	2002	0,59
		Windusengkahan	477	407	884	76	61	137	1021	0,30
		Cijoho	1.384	1.311	2.695	168	149	317	3012	0,88
		Purwawinangun	2.015	1.928	3.943	317	294	611	4554	1,33
		Cigintung	465	417	882	71	59	130	1012	0,30
		Cirendang	801	785	1.586	174	165	339	1925	0,56
		Ciporang	966	978	1.944	160	146	306	2250	0,66
		Awirarangan	1.323	1.288	2.611	285	256	541	3152	0,92
		Cibinuang	394	346	740	46	37	83	823	0,24



No.	Kecamatan	Nama Kelurahan/ Desa	Kepemilikan Akta Kelahiran Usia 0 s.d 18 Tahun						Jumlah Total	%
			Memiliki			Belum Memiliki				
			L	P	JML	L	P	JML		
		Karantawang	493	468	961	124	104	228	1189	0,35
		Kedungarum	405	387	792	65	62	127	919	0,27
		Ancaran	1.439	1.384	2.823	255	204	459	3282	0,96
		Kasturi	868	855	1.723	151	141	292	2015	0,59
		Padarek	289	297	586	74	65	139	725	0,21
		Jumlah	14.308	13.758	28.066	2.575	2.215	4.790	32.856	9,62
10.	Ciawigebang	Geresik	673	628	1.301	184	161	345	1646	0,48
		Kadurama	282	253	535	70	79	149	684	0,20
		Ciawigebang	854	787	1.641	199	186	385	2026	0,59
		Lebaksuh	257	236	493	88	71	159	652	0,19
		Ciputat	648	610	1.258	230	201	431	1689	0,49
		Pajawanlor	199	177	376	35	34	69	445	0,13
		Sidaraja	733	779	1.512	255	230	485	1997	0,58
		Kapandayan	372	324	696	121	100	221	917	0,27
		Pangkalan	584	559	1.143	107	104	211	1354	0,40
		Ciomas	373	339	712	109	122	231	943	0,28
		Sukaraja	794	762	1.556	247	210	457	2013	0,59
		Cihaur	698	617	1.315	166	151	317	1632	0,48
		Ciawilor	994	986	1.980	288	272	560	2540	0,74
		Cigarukgak	568	572	1.140	168	106	274	1414	0,41
		Sukadana	489	444	933	172	168	340	1273	0,37
		Cihirup	588	550	1.138	183	145	328	1466	0,43
		Karamatmulya	373	323	696	111	79	190	886	0,26
		Pamijahan	320	349	669	92	104	196	865	0,25
		Karangkamulyan	347	393	740	86	65	151	891	0,26
		Padarama	193	150	343	66	50	116	459	0,13
		Cikubangmulya	392	388	780	94	81	175	955	0,28
		Dukuhdalem	315	276	591	78	79	157	748	0,22
		Mekarjaya	558	465	1.023	83	97	180	1203	0,35
		Cijagamulya	236	222	458	25	23	48	506	0,15
		Jumlah	11.840	11.189	23.029	3.257	2.918	6.175	29.204	8,55
11.	Cidahu	Cihideunggirang	597	520	1.117	145	108	253	1370	0,40
		Cihideunghilir	896	833	1.729	279	242	521	2250	0,66
		Cidahu	419	401	820	80	64	144	964	0,28
		Kertawinangun	338	304	642	82	68	150	792	0,23
		Datar	307	310	617	67	64	131	748	0,22
		Legok	460	461	921	155	124	279	1200	0,35
		Cikeusik	391	350	741	77	63	140	881	0,26
		Cieurih	571	539	1.110	103	113	216	1326	0,39
		Cibulan	367	334	701	75	69	144	845	0,25
		Nanggela	580	534	1.114	139	109	248	1362	0,40
		Jatimulya	509	488	997	114	103	217	1214	0,36
		Bunder	176	152	328	48	40	88	416	0,12
		Jumlah	5.611	5.226	10.837	1.364	1.167	2.531	13.368	3,92
12.	Jalaksana	Sukamukti	511	495	1.006	135	115	250	1256	0,37
		Sidamulya	204	234	438	67	70	137	575	0,17
		Jalaksana	765	739	1.504	219	230	449	1953	0,57
		Sangkanerang	288	272	560	77	68	145	705	0,21
		Sayana	125	110	235	51	42	93	328	0,10
		Peusing	283	263	546	91	101	192	738	0,22
		Sembawa	410	386	796	135	122	257	1053	0,31
		Sadamantra	223	214	437	88	74	162	599	0,18
		Maniskidul	919	865	1.784	179	140	319	2103	0,62



No.	Kecamatan	Nama Kelurahan/ Desa	Kepemilikan Akta Kelahiran Usia 0 s.d 18 Tahun						Jumlah Total	%
			Memiliki			Belum Memiliki				
			L	P	JML	L	P	JML		
		Manislor	562	519	1.081	53	42	95	1176	0,34
		Ciniru	140	140	280	28	18	46	326	0,10
		Padamenak	158	136	294	26	14	40	334	0,10
		Babakanmulya	481	513	994	141	151	292	1286	0,38
		Sindangbarang	544	496	1.040	103	95	198	1238	0,36
		Nanggerang	308	270	578	62	43	105	683	0,20
		Jumlah	5.921	5.652	11.573	1.455	1.325	2.780	14.353	4,20
13.	Cilimus	Bandorasawetan	576	492	1.068	111	94	205	1273	0,37
		Bandorasakulon	589	507	1.096	163	169	332	1428	0,42
		Linggasana	265	239	504	31	18	49	553	0,16
		Linggajati	504	505	1.009	74	85	159	1168	0,34
		Bojong	689	641	1.330	211	208	419	1749	0,51
		Cilimus	948	884	1.832	282	254	536	2368	0,69
		Setianegara	441	400	841	148	124	272	1113	0,33
		Cibeureum	197	209	406	54	45	99	505	0,15
		Kaliaren	399	319	718	61	55	116	834	0,24
		Sampora	760	738	1.498	110	89	199	1697	0,50
		Caracas	687	580	1.267	127	133	260	1527	0,45
		Linggamekar	205	199	404	75	59	134	538	0,16
		Linggaindah	88	73	161	22	21	43	204	0,06
		Jumlah	6.348	5.786	12.134	1.469	1.354	2.823	14.957	4,38
14.	Mandirancan	Cirea	233	198	431	64	60	124	555	0,16
		Sukasari	269	249	518	37	31	68	586	0,17
		Seda	249	245	494	37	28	65	559	0,16
		Trijaya	161	165	326	3	8	11	337	0,10
		Randobawagirang	175	172	347	39	33	72	419	0,12
		Pakembangan	232	217	449	36	31	67	516	0,15
		Randobawailir	461	468	929	73	65	138	1067	0,31
		Kertawinangun	199	203	402	81	73	154	556	0,16
		Mandirancan	365	323	688	41	41	82	770	0,23
		Nanggela	430	382	812	72	72	144	956	0,28
		Nanggerangjaya	67	67	134	6	3	9	143	0,04
		Salakadomas	74	73	147	9	5	14	161	0,05
		Jumlah	2.915	2.762	5.677	498	450	948	6.625	1,94
15.	Selajambe	Selajambe	251	282	533	78	79	157	690	0,20
		Cantilan	153	150	303	60	42	102	405	0,12
		Ciberung	252	202	454	61	51	112	566	0,17
		Kutawaringin	241	193	434	59	71	130	564	0,17
		Jamberama	129	181	310	39	36	75	385	0,11
		Bagawat	110	103	213	29	27	56	269	0,08
		Padahurip	169	138	307	44	34	78	385	0,11
		Jumlah	1.305	1.249	2.554	370	340	710	3.264	0,96
16.	Kramatmulya	Gereba	327	329	656	47	44	91	747	0,22
		Cilaja	400	368	768	83	61	144	912	0,27
		Cikubangsari	339	319	658	76	79	155	813	0,24
		Bojong	413	379	792	82	67	149	941	0,28
		Cilowa	450	390	840	110	84	194	1034	0,30
		Cibentang	198	221	419	47	37	84	503	0,15
		Ragawacana	449	446	895	60	47	107	1002	0,29
		Pajambon	264	278	542	42	53	95	637	0,19
		Gandasoli	562	568	1.130	135	134	269	1399	0,41
		Kalapagunung	595	588	1.183	148	133	281	1464	0,43
		Kramatmulya	446	428	874	91	88	179	1053	0,31



No.	Kecamatan	Nama Kelurahan/ Desa	Kepemilikan Akta Kelahiran Usia 0 s.d 18 Tahun						Jumlah Total	%
			Memiliki			Belum Memiliki				
			L	P	JML	L	P	JML		
		Cikaso	575	539	1.114	87	75	162	1276	0,37
		Karangmangu	556	523	1.079	112	105	217	1296	0,38
		Widasari	229	219	448	25	15	40	488	0,14
		Jumlah	5.803	5.595	11.398	1.145	1.022	2.167	13.565	3,97
17.	Darma	Cimenga	267	273	540	82	62	144	684	0,20
		Cageur	225	207	432	29	28	57	489	0,14
		Sakertabarat	398	405	803	67	73	140	943	0,28
		Sukarasa	341	288	629	38	29	67	696	0,20
		Paninggaran	293	301	594	29	34	63	657	0,19
		Cipasung	626	530	1.156	49	53	102	1258	0,37
		Kawahmanuk	264	246	510	40	31	71	581	0,17
		Cikupa	333	363	696	40	37	77	773	0,23
		Parung	423	407	830	65	68	133	963	0,28
		Darma	845	818	1.663	235	192	427	2090	0,61
		Jagara	393	350	743	79	99	178	921	0,27
		Bakom	582	578	1.160	136	121	257	1417	0,42
		Karanganyar	439	409	848	75	74	149	997	0,29
		Karangsari	265	274	539	91	84	175	714	0,21
		Sagarahiang	447	429	876	84	100	184	1060	0,31
		Gunungsirah	439	392	831	75	59	134	965	0,28
Sakertatimur	341	301	642	32	38	70	712	0,21		
Tugumulya	249	213	462	44	48	92	554	0,16		
Situsari	220	244	464	40	21	61	525	0,15		
		Jumlah	7.390	7.028	14.418	1.330	1.251	2.581	16.999	4,98
18.	Cigugur	Cigugur	777	790	1.567	259	273	532	2099	0,61
		Cigadung	826	778	1.604	191	166	357	1961	0,57
		Winduherang	527	466	993	109	88	197	1190	0,35
		Sukamulya	384	386	770	121	103	224	994	0,29
		Cipari	677	660	1.337	182	172	354	1691	0,50
		Cileuleuy	525	543	1.068	105	107	212	1280	0,37
		Puncak	536	546	1.082	84	83	167	1249	0,37
		Gunungkeling	228	197	425	43	48	91	516	0,15
		Cisantana	772	711	1.483	211	202	413	1896	0,56
Babakanmulya	417	377	794	80	61	141	935	0,27		
		Jumlah	5.669	5.454	11.123	1.385	1.303	2.688	13.811	4,05
19.	Pasawahan	Padabeunghar	250	201	451	95	94	189	640	0,19
		Kaduella	249	272	521	65	61	126	647	0,19
		Pasawahan	415	413	828	137	135	272	1100	0,32
		Ciwiru	225	231	456	48	61	109	565	0,17
		Cidahu	275	279	554	52	47	99	653	0,19
		Cimara	240	202	442	54	51	105	547	0,16
		Paniis	460	444	904	115	101	216	1120	0,33
		Cibuntu	85	60	145	28	30	58	203	0,06
		Singkup	187	173	360	43	34	77	437	0,13
Padamatang	117	112	229	42	18	60	289	0,08		
		Jumlah	2.503	2.387	4.890	679	632	1.311	6.201	1,82
20.	Nusaherang	Haurkuning	482	452	934	169	151	320	1254	0,37
		Kertayuga	88	91	179	28	18	46	225	0,07
		Windusari	128	147	275	24	25	49	324	0,09
		Nusaherang	294	261	555	81	76	157	712	0,21
		Jambar	504	514	1.018	106	98	204	1222	0,36
		Cikadu	489	427	916	64	60	124	1040	0,30



No.	Kecamatan	Nama Kelurahan/ Desa	Kepemilikan Akta Kelahiran Usia 0 s.d 18 Tahun						Jumlah Total	%
			Memiliki			Belum Memiliki				
			L	P	JML	L	P	JML		
		Kertawirama	278	263	541	61	55	116	657	0,19
		Ciasih	89	87	176	25	14	39	215	0,06
		Jumlah	2.352	2.242	4.594	558	497	1.055	5.649	1,65
21.	Cipicung	Muncangela	554	569	1.123	28	28	56	1179	0,35
		Karoya	378	350	728	66	65	131	859	0,25
		Susukan	571	499	1.070	163	144	307	1377	0,40
		Cimaranten	413	370	783	112	115	227	1010	0,30
		Cipicung	366	343	709	42	53	95	804	0,24
		Pamulihan	504	488	992	56	32	88	1080	0,32
		Salareuma	330	323	653	32	28	60	713	0,21
		Suganangan	240	240	480	70	59	129	609	0,18
		Sukamukti	317	331	648	83	78	161	809	0,24
		Mekarsari	202	199	401	26	24	50	451	0,13
		Jumlah	3.875	3.712	7.587	678	626	1.304	8.891	2,60
22.	Pancalang	Silebu	521	493	1.014	114	110	224	1238	0,36
		Patalagan	294	269	563	62	62	124	687	0,20
		Kahiyangan	257	221	478	43	29	72	550	0,16
		Tajurbuntu	221	231	452	26	29	55	507	0,15
		Pancalang	328	374	702	53	48	101	803	0,24
		Sumbakeling	220	202	422	39	35	74	496	0,15
		Sarewu	171	163	334	29	20	49	383	0,11
		Sindangkempeng	193	205	398	33	46	79	477	0,14
		Rajawetan	126	113	239	18	14	32	271	0,08
		Tenjolayar	364	333	697	79	69	148	845	0,25
		Mekarjaya	221	197	418	30	38	68	486	0,14
		Tarikolot	214	186	400	13	12	25	425	0,12
Danalampah	121	109	230	9	9	18	248	0,07		
		Jumlah	3.251	3.096	6.347	548	521	1.069	7.416	2,17
23.	Japara	Garatengah	150	121	271	10	8	18	289	0,08
		Rajadanu	343	326	669	103	84	187	856	0,25
		Singkup	65	78	143	17	18	35	178	0,05
		Japara	323	305	628	103	96	199	827	0,24
		Wano	102	88	190	8	6	14	204	0,06
		Citapen	223	184	407	60	44	104	511	0,15
		Cengal	689	664	1.353	135	124	259	1612	0,47
		Cikeleng	518	493	1.011	158	132	290	1301	0,38
		Kalimati	174	180	354	11	14	25	379	0,11
		Dukuhdalem	276	258	534	86	76	162	696	0,20
		Jumlah	2.863	2.697	5.560	691	602	1.293	6.853	2,01
24.	Cimahi	Cileuya	684	643	1.327	130	106	236	1563	0,46
		Margamukti	499	413	912	160	168	328	1240	0,36
		Gunungsari	277	246	523	51	59	110	633	0,19
		Cimahi	280	266	546	79	78	157	703	0,21
		Kananga	254	237	491	84	81	165	656	0,19
		Cikeusal	511	464	975	157	134	291	1266	0,37
		Mekarjaya	349	373	722	76	60	136	858	0,25
		Sukajaya	307	303	610	40	37	77	687	0,20



No.	Kecamatan	Nama Kelurahan/ Desa	Kepemilikan Akta Kelahiran Usia 0 s.d 18 Tahun						Jumlah Total	%
			Memiliki			Belum Memiliki				
			L	P	JML	L	P	JML		
		Mulyajaya	286	222	508	53	45	98	606	0,18
		Cimulya	186	187	373	29	41	70	443	0,13
Jumlah			3.633	3.354	6.987	859	809	1.668	8.655	2,54
25.	Cilebak	Legokherang	210	173	383	60	45	105	488	0,14
		Bungurberes	163	161	324	27	31	58	382	0,11
		Cilebak	166	171	337	36	47	83	420	0,12
		Jalatrang	145	148	293	56	60	116	409	0,12
		Patala	214	209	423	29	34	63	486	0,14
		Mandapajaya	140	128	268	33	36	69	337	0,10
		Cilimusari	100	84	184	16	22	38	222	0,07
Jumlah			1.138	1.074	2.212	257	275	532	2.744	0,80
26.	Hantara	Citapen	140	146	286	41	49	90	376	0,11
		Pasiragung	87	84	171	30	19	49	220	0,06
		Tundagan	388	316	704	95	100	195	899	0,26
		Bunigeulis	369	333	702	150	118	268	970	0,28
		Hantara	219	189	408	59	60	119	527	0,15
		Pakapasangirang	179	176	355	61	50	111	466	0,14
		Cikondang	99	97	196	26	19	45	241	0,07
		Pakapasanhilir	87	68	155	30	20	50	205	0,06
Jumlah			1.568	1.409	2.977	492	435	927	3.904	1,14
27.	Kalimanggis	Kalimanggiskulon	732	730	1.462	234	173	407	1869	0,55
		Partawangunan	270	255	525	61	55	116	641	0,19
		Cipancur	611	577	1.188	120	113	233	1421	0,42
		Kertawana	663	685	1.348	214	195	409	1757	0,51
		Wanasaraya	285	286	571	94	75	169	740	0,22
		Kalimanggiswetan	745	677	1.422	151	125	276	1698	0,50
		Jumlah			3.306	3.210	6.516	874	736	1.610
28.	Cibeureum	Cimara	321	311	632	118	121	239	871	0,26
		Sumurwiru	116	111	227	37	29	66	293	0,09
		Cibeureum	467	434	901	131	138	269	1170	0,34
		Tarikolot	135	116	251	42	44	86	337	0,10
		Randusari	261	250	511	86	72	158	669	0,20
		Sukadana	161	155	316	48	55	103	419	0,12
		Kawungsari	116	131	247	45	41	86	333	0,10
		Sukarapih	464	460	924	188	170	358	1282	0,38
Jumlah			2.041	1.968	4.009	695	670	1.365	5.374	1,57
29.	Karangkencana	Karangkencana	496	454	950	124	115	239	1189	0,35
		Kaduagung	294	267	561	80	80	160	721	0,21
		Segong	349	266	615	78	70	148	763	0,22
		Tanjungkerta	358	383	741	125	85	210	951	0,28
		Sukasari	239	253	492	34	30	64	556	0,16
		Margacina	205	181	386	60	61	121	507	0,15
		Jabranti	314	314	628	82	70	152	780	0,23
		Simpayjaya	241	206	447	34	37	71	518	0,15
Cihanjaro	167	158	325	34	32	66	391	0,11		
Jumlah			2.663	2.482	5.145	651	580	1.231	6.376	1,87



No.	Kecamatan	Nama Kelurahan/ Desa	Kepemilikan Akta Kelahiran Usia 0 s.d 18 Tahun						Jumlah Total	%
			Memiliki			Belum Memiliki				
			L	P	JML	L	P	JML		
30.	Maleber	Garahaji	97	79	176	31	26	57	233	0,07
		Galaherang	449	397	846	143	119	262	1108	0,32
		Cipakem	753	740	1.493	307	270	577	2070	0,61
		Maleber	461	391	852	104	96	200	1052	0,31
		Parakan	454	386	840	113	109	222	1062	0,31
		Kutaraja	284	288	572	117	106	223	795	0,23
		Ciporang	222	215	437	88	86	174	611	0,18
		Dukuhtengah	177	148	325	17	18	35	360	0,11
		Karangtengah	135	128	263	49	39	88	351	0,10
		Mekarsari	674	646	1.320	183	173	356	1676	0,49
		Padamulya	419	386	805	142	111	253	1058	0,31
		Cikahuripan	639	582	1.221	92	91	183	1404	0,41
		Kutamandarakan	146	128	274	41	33	74	348	0,10
		Mandalajaya	252	217	469	112	89	201	670	0,20
Giriwaringin	223	178	401	26	22	48	449	0,13		
Buniasih	147	124	271	9	10	19	290	0,08		
Jumlah			5.532	5.033	10.565	1.574	1.398	2.972	13.537	3,97
31.	Sindangagung	Sindangsari	411	404	815	84	58	142	957	0,28
		Kaduagung	340	308	648	54	69	123	771	0,23
		Kertaungaran	570	502	1.072	123	99	222	1294	0,38
		Sindangagung	690	653	1.343	171	148	319	1662	0,49
		Balong	392	365	757	118	87	205	962	0,28
		Kertayasa	416	414	830	50	31	81	911	0,27
		Kertawangunan	473	486	959	100	99	199	1158	0,34
		Babakanreuma	585	580	1.165	96	81	177	1342	0,39
		Tirtawangunan	243	273	516	18	24	42	558	0,16
		Dukuhlor	355	286	641	74	71	145	786	0,23
		Taraju	575	514	1.089	55	56	111	1200	0,35
		Mekarmukti	345	321	666	41	47	88	754	0,22
Jumlah			5.395	5.106	10.501	984	870	1.854	12.355	3,62
32.	Cigandamekar	Bunigeulis	290	290	580	85	88	173	753	0,22
		Jambugeulis	223	194	417	53	43	96	513	0,15
		Koreak	271	268	539	114	101	215	754	0,22
		Karangmuncang	494	469	963	174	146	320	1283	0,38
		Sangkanurip	510	436	946	186	188	374	1320	0,39
		Panawuan	255	240	495	103	76	179	674	0,20
		Timbang	621	568	1.189	213	195	408	1597	0,47
		Babakanjati	288	263	551	24	24	48	599	0,18
		Indapatra	178	181	359	54	51	105	464	0,14
		Cibuntu	352	333	685	100	63	163	848	0,25
Sangkanmulya	366	313	679	80	72	152	831	0,24		
Jumlah			3.848	3.555	7.403	1.186	1.047	2.233	9.636	2,82
Jumlah Total			143.139	135.233	278.372	33.087	29.915	63.002	341.374	100

Sumber : DKB Semester II Tahun 2020 Disdukcapil Kab. Kuningan



2. Akta Perkawinan

Akta Perkawinan adalah suatu legalitas untuk menentukan status hukum laki-laki dan perempuan bahwa mereka terikat sebagai suami isteri. Akta perkawinan merupakan identitas atas penduduk yang berstatus kawin sesuai peraturan perundang-undangan yang berlaku. Akta perkawinan pada umumnya hanya diberikan kepada penduduk non muslim, sedangkan penduduk muslim menggunakan buku nikah sebagai bukti legal perkawinan mereka.

Karena perbedaan tersebut, maka jumlah dan persentase penduduk yang memiliki akta perkawinan biasanya sangat kecil. Hanya sebagian kecil saja penduduk Kabupaten Kuningan yang mengisi Formulir Biodata penduduk (F.1.06) dengan melampirkan buku nikah sebagai pengganti Akta Perkawinan.

Tabel 4.4
Jumlah Kepemilikan Akta Perkawinan Muslim dan Non Muslim
di Kabupaten Kuningan Tahun 2020

No	Kecamatan	Penduduk Status Kawin	Kepemilikan Akta Kawin	Tidak Punya Akta Kawin	%
1.	Kadugede	14.306	4.205	7.570	29,39
2.	Ciniru	11.804	2.363	6.285	20,02
3.	Subang	9.128	2.268	3.420	24,85
4.	Ciwaru	17.920	3.915	10.159	21,85
5.	Cibingbin	22.699	5.066	12.485	22,32
6.	Luragung	25.656	5.652	15.431	22,03
7.	Lebakwangi	24.417	7.476	11.102	30,62
8.	Garawangi	21.262	9.223	8.995	43,38
9.	Kuningan	52.908	13.336	30.753	25,21
10.	Ciawigebang	46.862	13.136	26.079	28,03
11.	Cidahu	23.437	7.090	13.273	30,25
12.	Jalaksana	25.460	6.309	14.362	24,78
13.	Cilimus	25.603	6.119	14.351	23,90
14.	Mandirancan	11.952	3.326	7.025	27,83
15.	Selajambe	7.914	1.751	2.478	22,13
16.	Kramatmulya	22.831	5.883	12.305	25,77
17.	Darma	27.850	8.698	15.873	31,23
18.	Cigugur	25.308	8.058	12.859	31,84
19.	Pasawahan	12.349	2.234	7.202	18,09
20.	Nusaherang	10.484	2.934	6.061	27,99
21.	Cipicung	15.312	4.377	7.934	28,59
22.	Pancalang	12.534	3.193	6.531	25,47
23.	Japara	12.282	3.512	6.713	28,59



No	Kecamatan	Penduduk Status Kawin	Kepemilikan Akta Kawin	Tidak Punya Akta Kawin	%
24.	Cimahi	18.064	4.065	9.879	22,50
25.	Cilebak	7.059	1.452	4.444	20,57
26.	Hantara	8.136	2.160	3.992	26,55
27.	Kalimanggis	13.671	3.593	6.861	26,28
28.	Cibeureum	12.103	2.336	7.756	19,30
29.	Karangkencana	12.288	2.559	7.890	20,83
30.	Maleber	22.573	4.713	12.231	20,88
31.	Sindangagung	19.795	5.995	11.405	30,29
32.	Cigandamekar	16.477	3.451	8.856	20,94
JUMLAH		610.444	160.448	332.560	26,28

Sumber : DKB Semester II Tahun 2020 Disdukcapil Kab.Kuningan

Sedangkan di bawah ini kami sampaikan jumlah kepemilikan Akta Perkawinan Non Muslim di Kabupaten Kuningan Tahun 2020 :

Tabel 4.5
Jumlah Kepemilikan Akta Perkawinan Non Muslim
di Kabupaten Kuningan Tahun 2020

No.	Kecamatan	Akta Perkawinan (Non Muslim)						Jumlah
		Memiliki Akta			Belum Memiliki			
		L	P	JML	L	P	JML	
1.	Kadugede	4	2	6	16	19	35	41
2.	Ciniru	8	10	18	83	72	155	173
3.	Subang	6	5	11	55	60	115	126
4.	Ciwaru	0	0	0	1	6	7	7
5.	Cibingbin	0	0	0	4	4	8	8
6.	Luragung	4	4	8	22	29	51	59
7.	Lebakwangi	6	5	11	19	35	54	65
8.	Garawangi	57	51	108	201	195	396	504
9.	Kuningan	228	225	453	1029	970	1999	2452
10.	Ciawigebang	0	0	0	8	2	10	10
11.	Cidahu	0	0	0	3	5	8	8
12.	Jalaksana	0	1	1	13	11	24	25
13.	Cilimus	2	3	5	12	15	27	32
14.	Mandirancan	1	1	2	3	4	7	9
15.	Selajambe	0	0	0	8	7	15	15
16.	Kramatmulya	9	8	17	28	28	56	73
17.	Darma	3	2	5	24	21	45	50
18.	Cigugur	459	452	911	2011	1909	3920	4831
19.	Pasawahan	0	0	0	0	1	1	1
20.	Nusaherang	0	0	0	5	3	8	8
21.	Cipicung	0	0	0	1	2	3	3
22.	Pancalang	0	0	0	2	1	3	3
23.	Japara	0	0	0	0	1	1	1
24.	Cimahi	1	1	2	1	6	7	9



No.	Kecamatan	Akta Perkawinan (Non Muslim)						Jumlah
		Memiliki Akta			Belum Memiliki			
		L	P	JML	L	P	JML	
25.	Cilebak	1	0	1	0	1	1	2
26.	Hantara	0	0	0	3	2	5	5
27.	Kalimanggis	0	0	0	1	0	1	1
28.	Cibeureum	0	0	0	3	0	3	3
29.	Karangkencana	0	0	0	1	2	3	3
30.	Maleber	0	0	0	6	2	8	8
31.	Sindangagung	4	3	7	37	25	62	69
32.	Cigandamekar	0	0	0	6	1	7	7
JUMLAH		3.606	3.439	7.045	793	773	1.566	8.611

Sumber : DKB Semester II Tahun 2020 Disdukcapil Kab.Kuningan

3. Akta Perceraian

Akta Perceraian adalah suatu bukti outentik tentang putusnya suatu ikatan perkawinan. Khusus non muslim apabila Akta Perkawinan dikeluarkan oleh Dinas Kependudukan dan Pencatatan Sipil Kabupaten Kuningan, sedangkan Akta Perceraian harus melalui Pengadilan Negeri terlebih dahulu. Jadi setelah adanya Keputusan Pengadilan Negeri, yang telah menjadi kekuatan hukum yang pasti, baru dicatatkan/didaftarkan dalam daftar perceraian yang berjalan dan telah diperuntukan untuk itu.

Tabel 4.6
Jumlah Kepemilikan Akta Perceraian Non Muslim
di Kabupaten Kuningan Tahun 2020

No	Kecamatan	Punya Akta Cerai	Tidak Punya Akta Cerai	Jumlah
1.	Kadugede	121	1.299	1.420
2.	Ciniru	31	795	826
3.	Subang	16	534	550
4.	Ciwaru	61	1.431	1.492
5.	Cibingbin	80	1.920	2.000
6.	Luragung	195	2.405	2.600
7.	Lebakwangi	232	1.789	2.021
8.	Garawangi	227	2.145	2.372
9.	Kuningan	659	5.314	5.973
10.	Ciawigebang	419	3.567	3.986
11.	Cidahu	132	2.203	2.335
12.	Jalaksana	206	2.132	2.338
13.	Cilimus	217	2.412	2.629
14.	Mandirancan	77	1.525	1.602
15.	Selajambe	25	531	556



No	Kecamatan	Punya Akta Cerai	Tidak Punya Akta Cerai	Jumlah
16.	Kramatmulya	164	2.066	2.230
17.	Darma	91	2.521	2.612
18.	Cigugur	237	2.093	2.330
19.	Pasawahan	40	1.030	1.070
20.	Nusaherang	139	1.139	1.278
21.	Cipicung	86	1.111	1.197
22.	Pancalang	50	1.108	1.158
23.	Japara	95	1.017	1.112
24.	Cimahi	81	1.382	1.463
25.	Cilebak	17	534	551
26.	Hantara	18	667	685
27.	Kalimanggis	93	932	1.025
28.	Cibeureum	30	812	842
29.	Karangkencana	18	914	932
30.	Maleber	87	2.018	2.105
31.	Sindangagung	205	2.024	2.229
32.	Cigandamekar	35	1.369	1.404
JUMLAH		4.184	52.739	56.923

Sumber : DKB Semester II Tahun 2020 Disdukcapil Kab.Kuningan

4. Akta Kematian

Akta Kematian merupakan dokumen kependudukan yang merupakan identitas atas penduduk yang sudah meninggal sesuai dengan peraturan perundang-undangan yang berlaku. Sebagai contoh Kepemilikan Akta kematian digunakan untuk pengurusan hak waris, urusan kepegawaian atau Asuransi dan lain sebagainya.

Tabel 4.7
Jumlah Kepemilikan Akta Kematian di Kabupaten Kuningan
Tahun 2020

No.	Kecamatan	Laporan Kematian			Cetak Akta Kematian			Jumlah
		L	P	JML	L	P	JML	
1.	Kadugede	29	17	46	21	13	34	80
2.	Ciniru	11	9	20	6	5	11	31
3.	Subang	8	3	11	5	3	8	19
4.	Ciwaru	17	6	23	14	5	19	42
5.	Cibingbin	127	137	264	5	1	6	270
6.	Luragung	25	12	37	23	9	32	69
7.	Lebakwangi	62	35	97	50	26	76	173
8.	Garawangi	133	83	216	33	15	48	264
9.	Kuningan	151	71	222	114	37	151	373
10.	Ciawigebang	147	92	239	52	32	84	323
11.	Cidahu	90	71	161	18	10	28	189
12.	Jalaksana	68	43	111	33	20	53	164
13.	Cilimus	181	91	272	54	18	72	344



No.	Kecamatan	Laporan Kematian			Cetak Akta Kematian			Jumlah
		L	P	JML	L	P	JML	
14.	Mandirancan	43	24	67	32	6	38	105
15.	Selajambe	5	3	8	4	3	7	15
16.	Kramatmulya	51	32	83	28	24	52	135
17.	Darma	133	62	195	19	9	28	223
18.	Cigugur	43	33	76	18	13	31	107
19.	Pasawahan	16	6	22	10	4	14	36
20.	Nusaherang	54	30	84	9	5	14	98
21.	Cipicung	67	38	105	48	21	69	174
22.	Pancalang	27	19	46	25	19	44	90
23.	Japara	6	8	14	6	6	12	26
24.	Cimahi	16	14	30	13	10	23	53
25.	Cilebak	9	18	27	4	8	12	39
26.	Hantara	7	3	10	3	1	4	14
27.	Kalimanggis	59	47	106	6	2	8	114
28.	Cibeureum	3	2	5	4	2	6	11
29.	Karangkencana	6	4	10	6	4	10	20
30.	Maleber	47	58	105	18	10	28	133
31.	Sindangagung	79	63	142	33	14	47	189
32.	Cigandamekar	26	23	49	7	4	11	60
JUMLAH		1.746	1.157	2.903	721	359	1.080	3.983

Sumber : DKB Semester II Tahun 2020 Disdukcapil Kab. Kuningan

D. Kepemilikan Kartu Identitas Anak (KIA) Usia 0 s.d 17 Tahun

Sejak dikeluarkannya kebijakan penerbitan Kartu Identitas Anak (KIA) melalui Peraturan Kementerian Dalam Negeri Nomor 2 Tahun 2016 tentang Kartu Identitas Anak, program pembuatan dan kepemilikan KIA sudah mulai berlaku secara nasional. KIA adalah bukti identitas resmi untuk anak di bawah 17 tahun yang berlaku selayaknya KTP untuk orang dewasa pada umumnya. Sama juga seperti KTP, KIA ini diterbitkan oleh Dinas Kependudukan dan Pencatatan Sipil Kabupaten/Kota.

KIA yang diterbitkan di masa perkembangan anak dibagi menjadi dua yaitu untuk anak usia 0-5 tahun dan anak usia 5-17 tahun. Di masa tersebut sedang berlangsung perkembangan kognitif anak, perkembangan sosial anak, perkembangan emosi anak, dan perkembangan fisik anak. Masa berlaku kartu untuk kedua kelompok usia ini ternyata juga berbeda. Masa berlaku KIA bagi anak usia kurang dari 5 tahun akan habis ketika usia mereka menginjak 5 tahun. Sementara bagi anak usia di atas 5 tahun, masa berlaku KIA juga akan habis sampai anak berusia 17 tahun kurang satu hari.



Fungsi KIA untuk kedua kelompok usia ini sebenarnya sama, hanya saja isi yang terdapat di kartu memiliki sedikit perbedaan. KIA untuk anak usia 0-5 tahun tidak menampilkan foto, tetapi KIA untuk anak usia 5-17 tahun memakai foto layaknya KTP. Dalam KIA, informasi yang tertera meliputi Nomor Induk Kependudukan (NIK), foto anak, nama orang tua, dan alamat rumah. Bedanya dengan KTP, tidak terdapat chip elektronik pada KIA. Nantinya ketika anak Anda berulang tahun yang ke-17, KIA akan secara otomatis diubah menjadi KTP. Hal ini karena induk kependudukan (NIK) yang tertera di KIA akan sama dengan NIK yang ada di KTP.

Secara umum, KIA memiliki kegunaan yang sama dengan KTP, berdasarkan Permendagri Nomor 2 Tahun 2016, manfaat KIA adalah sebagai berikut :

- a. Melindungi pemenuhan hak anak.
- b. Menjamin akses sarana umum.
- c. Mencegah terjadinya perdagangan anak.
- d. Menjadi bukti identifikasi diri ketika anak sewaktu-waktu mengalami peristiwa buruk.
- e. Memudahkan anak mendapatkan pelayanan publik di bidang kesehatan, pendidikan, imigrasi, perbankan, dan transportasi.

Lebih jelasnya dalam kehidupan sehari-hari, KIA akan dibutuhkan untuk pendaftaran sekolah, bukti identitas diri saat membuka tabungan atau menabung di Bank, bukti pendaftaran BPJS, dan kepentingan lainnya. Intinya, KIA ini memiliki manfaat guna mengoptimalkan pendataan, perlindungan, dan pelayanan publik warga negara. Bahkan, perlindungan dan pemenuhan hak bagi warga negara dalam hal ini untuk anak-anak juga diupayakan melalui KIA.

Di bawah ini dapat disampaikan data persentase jumlah anak yang memiliki KIA terhadap jumlah anak usia 0 s.d 17 tahun Kabupaten Kuningan Tahun 2020 sebagai berikut :



Tabel 4.8
Persentase Jumlah Anak Yang Memiliki KIA Terhadap Jumlah
Anak Usia 0 s.d 17 Tahun di Kabupaten Kuningan Tahun 2020

No.	Kecamatan	Jumlah Anak Usia 0 – 17 Tahun			Jumlah Anak Usia 0 – 17 Thn Kurang 1 Hari yang Sudah Memiliki KIA			%
		L	P	Jml.	L	P	Jml.	
1	Kadugede	3.720	3.405	7.125	965	896	1.861	26,12
2	Ciniru	2.611	2.381	4.992	409	409	818	16,39
3	Subang	1.712	1.633	3.345	190	174	364	10,88
4	Ciwaru	4.094	3.857	7.951	585	504	1.089	13,70
5	Cibingbin	4.876	4.541	9.417	474	462	936	9,94
6	Luragung	5.927	5.583	11.510	894	913	1.807	15,70
7	Lebakwangi	6.325	5.963	12.288	2.523	2.492	5.015	40,81
8	Garawangi	6.245	5.740	11.985	1.849	1.743	3.592	29,97
9	Kuningan	15.254	14.383	29.637	5.399	5.529	10.928	36,87
10	Ciawigebang	13.496	12.575	26.071	2.841	2.607	5.448	20,90
11	Cidahu	6.195	5.733	11.928	1.766	1.712	3.478	29,16
12	Jalaksana	6.608	6.235	12.843	2.313	2.264	4.577	35,64
13	Cilimus	6.984	6.392	13.376	2.616	2.470	5.086	38,02
14	Mandirancan	3.000	2.799	5.799	1.557	1.502	3.059	52,75
15	Selajambe	1.487	1.380	2.867	71	56	127	4,43
16	Kramatmulya	6.269	5.916	12.185	2.989	2.946	5.935	48,71
17	Darma	7.825	7.417	15.242	3.867	3.775	7.642	50,14
18	Cigugur	6.295	6.043	12.338	1.696	1.667	3.363	27,26
19	Pasawahan	2.806	2.620	5.426	1.143	1.111	2.254	41,54
20	Nusaherang	2.592	2.421	5.013	316	335	651	12,99
21	Cipicung	4.055	3.873	7.928	1.994	1.861	3.855	48,63
22	Pancalang	3.364	3.171	6.535	2.175	2.087	4.262	65,22
23	Japara	3.204	2.939	6.143	734	732	1.466	23,86
24	Cimahi	3.958	3.652	7.610	1.471	1.355	2.826	37,14
25	Cilebak	1.227	1.169	2.396	138	142	280	11,69
26	Hantara	1.840	1.659	3.499	160	134	294	8,40
27	Kalimanggis	3.750	3.495	7.245	889	890	1.779	24,55
28	Cibeureum	2.428	2.328	4.756	96	109	205	4,31
29	Karangkencana	2.849	2.690	5.539	1.005	1.006	2.011	36,31
30	Maleber	6.284	5.718	12.002	889	803	1.692	14,10
31	Sindangagung	5.689	5.340	11.029	2.568	2.441	5.009	45,42
32	Cigandamekar	4.480	4.103	8.583	916	860	1.776	20,69
JUMLAH		157.449	147.154	304.603	47.498	45.987	93.485	30,69

Sumber : DKB Semester II Tahun 2020 Disdukcapil Kab. Kuningan



Sedangkan di bawah ini dapat disampaikan data jumlah anak yang memiliki KIA usia 0 s.d 17 tahun di Kabupaten Kuningan Tahun 2020 sebagai berikut :

Tabel 4.9
Jumlah Anak Yang Memiliki KIA Usia 0 s.d 17 Tahun
di Kabupaten Kuningan Tahun 2020

No.	Kecamatan	Nama Kelurahan/ Desa	Kepemilikan KIA Usia 0 s.d 17 Tahun						Jumlah Total	%
			Memiliki KIA			Belum Memiliki KIA				
			L	P	JML	L	P	JML		
1.	Kadugede	Sindangjawa	12	11	23	230	227	457	480	0,15
		Ciketak	26	27	53	184	160	344	397	0,12
		Nangka	3	5	8	114	116	230	238	0,07
		Windujanten	105	94	199	252	254	506	705	0,22
		Kadugede	144	119	263	557	463	1.020	1283	0,39
		Babatan	38	25	63	184	180	364	427	0,13
		Cipondok	112	114	226	107	100	207	433	0,13
		Bayuning	116	112	228	466	418	884	1112	0,34
		Tinggar	25	34	59	138	123	261	320	0,10
		Ciherang	351	319	670	379	351	730	1400	0,43
		Cisukadana	22	27	49	134	106	240	289	0,09
Margabakti	7	19	26	243	234	477	503	0,15		
Jumlah			961	906	1.867	2.988	2.732	5.720	7.587	2,32
2.	Ciniru	Pinara	20	24	44	172	162	334	378	0,12
		Cijemit	89	97	186	231	179	410	596	0,18
		Cipedes	43	42	85	692	647	1.339	1424	0,43
		Ciniru	30	25	55	208	200	408	463	0,14
		Rambatan	28	30	58	513	440	953	1011	0,31
		Longkewang	24	16	40	156	150	306	346	0,11
		Mungkalatar	55	49	104	90	65	155	259	0,08
		Gunungmanik	122	107	229	19	20	39	268	0,08
		Pamupukan	31	42	73	294	279	573	646	0,20
Jumlah			442	432	874	2.375	2.142	4.517	5.391	1,65
3.	Subang	Tangkolo	4	4	8	286	295	581	589	0,18
		Pamulihan	17	17	34	268	235	503	537	0,16
		Subang	22	20	42	520	496	1.016	1058	0,32
		Gunungaci	4	9	13	98	99	197	210	0,06
		Situgede	12	9	21	301	249	550	571	0,17
		Bangunjaya	5	6	11	163	172	335	346	0,11
		Jatisari	139	122	261	56	61	117	378	0,12
Jumlah			203	187	390	1.692	1.607	3.299	3.689	1,13
4.	Ciwaru	Sumberjaya	4	7	11	342	344	686	697	0,21
		Cilayung	10	11	21	200	213	413	434	0,13
		Ciwaru	129	118	247	972	881	1.853	2100	0,64
		Garajati	69	64	133	432	395	827	960	0,29
		Baok	84	86	170	281	277	558	728	0,22
		Andamui	121	83	204	196	205	401	605	0,18
		Sagaranten	2	2	4	154	148	302	306	0,09
		Citundun	7	5	12	280	266	546	558	0,17
		Lebakherang	8	16	24	134	134	268	292	0,09
		Karangbaru	28	16	44	311	305	616	660	0,20



No.	Kecamatan	Nama Kelurahan/ Desa	Kepemilikan KIA Usia 0 s.d 17 Tahun						Jumlah Total	%
			Memiliki KIA			Belum Memiliki KIA				
			L	P	JML	L	P	JML		
		Linggajaya	6	8	14	386	362	748	762	0,23
		Citikur	123	84	207	93	68	161	368	0,11
		Jumlah	591	500	1.091	3.781	3.598	7.379	8.470	2,59
5.	Cibingbin	Cipondok	57	66	123	473	429	902	1025	0,31
		Sindangjawa	132	139	271	388	290	678	949	0,29
		Ciangir	8	10	18	410	378	788	806	0,25
		Cibingbin	91	78	169	1.482	1.385	2.867	3036	0,93
		Citenjo	14	15	29	452	432	884	913	0,28
		Dukuhbadag	39	32	71	312	285	597	668	0,20
		Bantarpanjang	2	5	7	371	339	710	717	0,22
		Sukamaju	12	9	21	430	439	869	890	0,27
		Sukaharja	127	99	226	294	288	582	808	0,25
		Cisaat	7	5	12	150	127	277	289	0,09
		Jumlah	489	458	947	4.762	4.392	9.154	10.101	3,08
6.	Luragung	Dukuhpicung	93	120	213	297	287	584	797	0,24
		Walaharcageur	30	19	49	288	212	500	549	0,17
		Wilanagara	44	54	98	527	530	1.057	1155	0,35
		Cigedang	21	18	39	294	307	601	640	0,20
		Luraguntonggoh	37	42	79	279	255	534	613	0,19
		Sindangsari	63	51	114	154	146	300	414	0,13
		Cirahayu	24	25	49	429	404	833	882	0,27
		Margasari	20	21	41	97	89	186	227	0,07
		Sindangsuka	10	15	25	149	127	276	301	0,09
		Cikandang	50	45	95	446	395	841	936	0,29
		Panyosogan	22	24	46	457	400	857	903	0,28
		Gunungkarung	259	283	542	185	145	330	872	0,27
		Luragunglandeuh	170	152	322	463	471	934	1256	0,38
		Dukuhmaja	29	37	66	418	401	819	885	0,27
		Benda	16	11	27	268	246	514	541	0,17
		Cikaduwetan	34	19	53	689	613	1.302	1355	0,41
		Jumlah	922	936	1.858	5.440	5.028	10.468	12.326	3,76
7.	Lebakwangi	Langseb	200	178	378	146	125	271	649	0,20
		Cinagara	152	143	295	466	424	890	1185	0,36
		Cineumbeuy	256	254	510	213	241	454	964	0,29
		Cipetir	120	98	218	347	299	646	864	0,26
		Lebakwangi	192	185	377	513	466	979	1356	0,41
		Mancagar	90	85	175	123	119	242	417	0,13
		Bendungan	72	79	151	289	266	555	706	0,22
		Sindang	168	138	306	433	391	824	1130	0,34
		Pasayangan	163	147	310	148	145	293	603	0,18
		Pajawankidul	145	165	310	234	242	476	786	0,24
		Pagundan	264	292	556	590	542	1.132	1688	0,52
		Mekarwangi	428	459	887	515	496	1.011	1898	0,58
		Manggari	235	215	450	211	206	417	867	0,26
		Jumlah	2.485	2.438	4.923	4.228	3.962	8.190	13.113	4,00
8.	Garawangi	Gewok	284	260	544	187	126	313	857	0,26
		Cirukem	45	37	82	410	352	762	844	0,26
		Pakembangan	20	17	37	324	311	635	672	0,21
		Sukaimut	23	23	46	102	101	203	249	0,08



No.	Kecamatan	Nama Kelurahan/ Desa	Kepemilikan KIA Usia 0 s.d 17 Tahun						Jumlah Total	%
			Memiliki KIA			Belum Memiliki KIA				
			L	P	JML	L	P	JML		
		Cikananga	33	27	60	197	198	395	455	0,14
		Tambakbaya	86	58	144	59	66	125	269	0,08
		Garawangi	97	89	186	454	417	871	1057	0,32
		Sukamulya	63	53	116	238	234	472	588	0,18
		Mancagar	51	48	99	215	194	409	508	0,16
		Purwasari	586	499	1.085	422	343	765	1850	0,56
		Lengkong	222	223	445	791	769	1.560	2005	0,61
		Karamatwangi	70	80	150	205	174	379	529	0,16
		Citusari	150	172	322	144	120	264	586	0,18
		Mekarmulya	39	29	68	252	219	471	539	0,16
		Tembong	48	41	89	159	155	314	403	0,12
		Kutakembaran	28	36	64	400	362	762	826	0,25
		Kadatuan	6	6	12	280	298	578	590	0,18
		Jumlah	1.851	1.698	3.549	4.839	4.439	9.278	12.827	3,92
9.	Kuningan	Citangtu	223	217	440	513	423	936	1376	0,42
		Kuningan	599	638	1.237	1.112	1.020	2.132	3369	1,03
		Winduhaji	145	162	307	856	769	1.625	1932	0,59
		Windusengkahan	178	181	359	346	274	620	979	0,30
		Cijoho	663	675	1.338	838	733	1.571	2909	0,89
		Purwawinangun	762	736	1.498	1.468	1.396	2.864	4362	1,33
		Cigintung	158	162	320	347	292	639	959	0,29
		Cirendang	192	186	378	740	716	1.456	1834	0,56
		Ciporang	345	376	721	721	699	1.420	2141	0,65
		Awirarangan	428	434	862	1.121	1.044	2.165	3027	0,92
		Cibinuang	184	175	359	230	196	426	785	0,24
		Karangtawang	112	104	216	483	448	931	1147	0,35
		Kedungarum	91	101	192	367	333	700	892	0,27
		Ancaran	688	693	1.381	960	815	1.775	3156	0,96
		Kasturi	319	294	613	670	671	1.341	1954	0,60
		Padarek	47	59	106	304	292	596	702	0,21
		Jumlah	5.134	5.193	10.327	11.076	10.121	21.197	31.524	9,62
10.	Ciawigebang	Geresik	72	76	148	755	683	1.438	1586	0,48
		Kadurama	86	59	145	255	260	515	660	0,20
		Ciawigebang	342	332	674	677	608	1.285	1959	0,60
		Lebaksiuh	36	16	52	302	273	575	627	0,19
		Ciputat	86	72	158	769	714	1.483	1641	0,50
		Pajawanlor	84	84	168	138	120	258	426	0,13
		Sidaraja	129	102	231	816	876	1.692	1923	0,59
		Kapandayan	52	57	109	429	356	785	894	0,27
		Pangkalan	362	315	677	313	330	643	1320	0,40
		Ciomas	48	35	83	420	407	827	910	0,28
		Sukaraja	82	75	157	932	877	1.809	1966	0,60
		Cihaur	200	177	377	642	557	1.199	1576	0,48
		Ciawilor	214	217	431	1.025	992	2.017	2448	0,75
		Cigarukgak	52	50	102	665	609	1.274	1376	0,42
		Sukadana	56	62	118	594	526	1.120	1238	0,38
		Cihirup	47	47	94	704	620	1.324	1418	0,43
		Karamatmulya	67	39	106	395	340	735	841	0,26
		Pamijahan	22	26	48	372	404	776	824	0,25



No.	Kecamatan	Nama Kelurahan/ Desa	Kepemilikan KIA Usia 0 s.d 17 Tahun						Jumlah Total	%
			Memiliki KIA			Belum Memiliki KIA				
			L	P	JML	L	P	JML		
		Karangkamulyan	76	79	155	337	359	696	851	0,26
		Padarama	4	3	7	249	190	439	446	0,14
		Cikubangmulya	221	216	437	249	237	486	923	0,28
		Dukuhdalem	33	39	72	355	310	665	737	0,22
		Mekarjaya	360	287	647	255	246	501	1148	0,35
		Cijagamulya	142	141	283	108	92	200	483	0,15
		Jumlah	2.873	2.606	5.479	11.756	10.986	22.742	28.221	8,61
11.	Cidahu	Cihideunggirang	159	128	287	560	483	1.043	1330	0,41
		Cihideunghilir	139	138	277	1.001	894	1.895	2172	0,66
		Cidahu	195	193	388	288	255	543	931	0,28
		Kertawinangun	220	174	394	174	177	351	745	0,23
		Datar	26	19	45	336	341	677	722	0,22
		Legok	79	74	153	512	491	1.003	1156	0,35
		Cikeusik	174	177	351	283	223	506	857	0,26
		Cieurih	316	308	624	332	317	649	1273	0,39
		Cibulan	157	157	314	270	234	504	818	0,25
		Nanggela	172	176	348	521	438	959	1307	0,40
		Jatimulya	143	115	258	454	457	911	1169	0,36
		Bunder	18	24	42	199	159	358	400	0,12
		Jumlah	1.798	1.683	3.481	4.930	4.469	9.399	12.880	3,93
12.	Jalaksana	Sukamukti	267	273	540	360	313	673	1213	0,37
		Sidamulya	18	35	53	233	254	487	540	0,16
		Jalaksana	202	191	393	746	737	1.483	1876	0,57
		Sangkanerang	10	17	27	340	309	649	676	0,21
		Sayana	18	9	27	151	136	287	314	0,10
		Peusing	48	50	98	313	300	613	711	0,22
		Sembawa	53	56	109	470	431	901	1010	0,31
		Sadamantra	36	26	62	262	247	509	571	0,17
		Maniskidul	669	624	1.293	371	339	710	2003	0,61
		Manisor	180	152	332	403	374	777	1109	0,34
		Ciniru	106	116	222	55	38	93	315	0,10
		Padamenak	104	99	203	73	43	116	319	0,10
		Babakanmulya	113	135	248	479	496	975	1223	0,37
		Sindangbarang	268	245	513	353	319	672	1185	0,36
		Nanggerang	164	140	304	190	158	348	652	0,20
		Jumlah	2.256	2.168	4.424	4.799	4.494	9.293	13.717	4,19
13.	Cilimus	Bandorasawetan	243	209	452	414	343	757	1209	0,37
		Bandorasakulon	183	147	330	536	482	1.018	1348	0,41
		Linggasana	180	167	347	103	82	185	532	0,16
		Linggajati	241	247	488	309	325	634	1122	0,34
		Bojong	224	195	419	632	597	1.229	1648	0,50
		Cilimus	374	348	722	809	748	1.557	2279	0,70
		Setianegara	47	29	76	503	473	976	1052	0,32
		Cibeureum	131	127	258	108	118	226	484	0,15
		Kaliaren	244	190	434	206	163	369	803	0,25
		Sampora	298	309	607	533	484	1.017	1624	0,50
		Caracas	298	278	576	473	394	867	1443	0,44
		Linggamekar	39	34	73	224	213	437	510	0,16
		Linggaindah	17	15	32	89	73	162	194	0,06



No.	Kecamatan	Nama Kelurahan/ Desa	Kepemilikan KIA Usia 0 s.d 17 Tahun						Jumlah Total	%
			Memiliki KIA			Belum Memiliki KIA				
			L	P	JML	L	P	JML		
Jumlah			2.519	2.295	4.814	4.939	4.495	9.434	14.248	4,35
14.	Mandirancan	Cirea	61	61	122	223	184	407	529	0,16
		Sukasari	178	164	342	116	102	218	560	0,17
		Seda	167	165	332	95	88	183	515	0,16
		Trijaya	107	116	223	53	51	104	327	0,10
		Randobawagirang	41	45	86	165	152	317	403	0,12
		Pakembangan	109	96	205	150	141	291	496	0,15
		Randobawailir	282	294	576	219	213	432	1008	0,31
		Kertawinangun	14	19	33	256	240	496	529	0,16
		Mandirancan	278	224	502	106	117	223	725	0,22
		Nanggela	249	224	473	232	202	434	907	0,28
		Nanggerangjaya	50	53	103	17	12	29	132	0,04
Salakadomas	47	42	89	33	34	67	156	0,05		
Jumlah			1.583	1.503	3.086	1.665	1.536	3.201	6.287	1,92
15.	Selajambe	Selajambe	13	13	26	304	330	634	660	0,20
		Cantilan	13	7	20	190	178	368	388	0,12
		Ciberung	9	5	14	285	238	523	537	0,16
		Kutawaringin	20	14	34	268	240	508	542	0,17
		Jamberama	15	7	22	147	195	342	364	0,11
		Bagawat	24	24	48	109	96	205	253	0,08
		Padahurip	12	14	26	196	154	350	376	0,11
Jumlah			106	84	190	1.499	1.431	2.930	3.120	0,95
16.	Kramatmulya	Gereba	165	160	325	195	195	390	715	0,22
		Cilaja	178	160	338	287	252	539	877	0,27
		Cikubangsari	108	108	216	293	275	568	784	0,24
		Bojong	188	179	367	279	250	529	896	0,27
		Cilowa	136	134	270	407	319	726	996	0,30
		Cibentang	108	108	216	123	137	260	476	0,15
		Ragawacana	332	319	651	153	151	304	955	0,29
		Pajambon	157	158	315	142	165	307	622	0,19
		Gandasoli	221	234	455	439	437	876	1331	0,41
		Kalapagunung	216	221	437	493	467	960	1397	0,43
		Kramatmulya	200	179	379	303	314	617	996	0,30
		Cikaso	295	282	577	339	299	638	1215	0,37
		Karangmangu	398	389	787	243	207	450	1237	0,38
Widasari	170	156	326	74	65	139	465	0,14		
Jumlah			2.872	2.787	5.659	3.770	3.533	7.303	12.962	3,96
17.	Darma	Cimenga	67	80	147	266	239	505	652	0,20
		Cageur	171	146	317	73	81	154	471	0,14
		Sakertabarat	278	290	568	177	171	348	916	0,28
		Sukarasa	243	214	457	125	93	218	675	0,21
		Paninggaran	218	228	446	93	95	188	634	0,19
		Cipasung	508	426	934	151	146	297	1231	0,38
		Kawahmanuk	190	178	368	105	91	196	564	0,17
		Cikupa	259	271	530	100	117	217	747	0,23
		Parung	197	183	380	276	283	559	939	0,29
		Darma	188	174	362	857	796	1.653	2015	0,62
		Jagara	123	111	234	333	318	651	885	0,27
Bakom	267	264	531	440	413	853	1384	0,42		



No.	Kecamatan	Nama Kelurahan/ Desa	Kepemilikan KIA Usia 0 s.d 17 Tahun						Jumlah Total	%
			Memiliki KIA			Belum Memiliki KIA				
			L	P	JML	L	P	JML		
		Karanganyar	135	114	249	367	344	711	960	0,29
		Karangsari	19	29	48	318	305	623	671	0,20
		SagaraHiang	269	267	536	246	244	490	1026	0,31
		Gunungsirah	276	274	550	231	166	397	947	0,29
		Sakertatimur	251	228	479	109	100	209	688	0,21
		Tugumulya	86	89	175	188	161	349	524	0,16
		Situsari	166	189	355	86	64	150	505	0,15
		Jumlah	3.911	3.755	7.666	4.541	4.227	8.768	16.434	5,02
18.	Cigugur	Cigugur	167	171	338	817	840	1.657	1995	0,61
		Cigadung	263	290	553	707	625	1.332	1885	0,58
		Winduherang	138	118	256	478	411	889	1145	0,35
		Sukamulya	125	111	236	353	356	709	945	0,29
		Cipari	79	101	180	751	704	1.455	1635	0,50
		Cileuleuy	217	231	448	386	399	785	1233	0,38
		Puncak	238	218	456	367	373	740	1196	0,37
		Gunungkeling	121	102	223	134	133	267	490	0,15
		Cisantana	205	201	406	732	674	1.406	1812	0,55
		Babakanmulya	128	108	236	351	319	670	906	0,28
		Jumlah	1.681	1.651	3.332	5.076	4.834	9.910	13.242	4,04
19.	Pasawahan	Padabeunghar	22	16	38	310	256	566	604	0,18
		Kaduela	132	146	278	173	172	345	623	0,19
		Pasawahan	154	161	315	384	369	753	1068	0,33
		Ciwiru	139	148	287	129	125	254	541	0,17
		Cidahu	181	181	362	137	135	272	634	0,19
		Cimara	126	102	228	157	138	295	523	0,16
		Paniis	255	256	511	288	270	558	1069	0,33
		Cibuntu	6	1	7	104	86	190	197	0,06
		Singkup	129	125	254	92	75	167	421	0,13
		Padamatang	21	18	39	134	107	241	280	0,09
		Jumlah	1.165	1.154	2.319	1.908	1.733	3.641	5.960	1,82
20.	NusaHerang	Haurkuning	50	40	90	564	530	1.094	1184	0,36
		Kertayuga	3	8	11	101	94	195	206	0,06
		Windusari	10	18	28	137	141	278	306	0,09
		NusaHerang	27	27	54	336	295	631	685	0,21
		Jambar	127	132	259	449	450	899	1158	0,35
		Cikadu	53	55	108	479	410	889	997	0,30
		Kertawirama	38	32	70	288	267	555	625	0,19
		Ciasih	17	14	31	94	82	176	207	0,06
		Jumlah	325	326	651	2.448	2.269	4.717	5.368	1,64
21.	Cipicung	Muncangela	379	357	736	179	214	393	1129	0,34
		Karoya	206	204	410	220	194	414	824	0,25
		Susukan	299	252	551	403	358	761	1312	0,40
		Cimaranten	58	54	112	453	419	872	984	0,30
		Cipicung	259	229	488	137	155	292	780	0,24
		Pamulihan	304	287	591	236	214	450	1041	0,32
		Salareuma	265	270	535	77	66	143	678	0,21
		Suganangan	34	44	78	267	246	513	591	0,18



No.	Kecamatan	Nama Kelurahan/ Desa	Kepemilikan KIA Usia 0 s.d 17 Tahun						Jumlah Total	%
			Memiliki KIA			Belum Memiliki KIA				
			L	P	JML	L	P	JML		
		Sukamukti	44	53	97	345	344	689	786	0,24
		Mekarsari	112	113	225	113	101	214	439	0,13
Jumlah			1.960	1.863	3.823	2.430	2.311	4.741	8.564	2,61
22.	Pancalang	Silebu	322	305	627	293	272	565	1192	0,36
		Patalagan	173	151	324	169	171	340	664	0,20
		Kahiyangan	179	157	336	105	84	189	525	0,16
		Tajurbuntu	135	135	270	99	106	205	475	0,14
		Pancalang	214	253	467	154	158	312	779	0,24
		Sumbakeling	131	111	242	111	114	225	467	0,14
		Sarewu	120	127	247	73	51	124	371	0,11
		Sindangkempeng	131	142	273	78	93	171	444	0,14
		Rajawetan	86	80	166	56	41	97	263	0,08
		Tenjolayar	221	215	436	199	174	373	809	0,25
		Mekarjaya	177	156	333	68	61	129	462	0,14
		Tarikolot	143	117	260	80	72	152	412	0,13
		Danalampah	74	72	146	52	41	93	239	0,07
Jumlah			2.106	2.021	4.127	1.537	1.438	2.975	7.102	2,17
23.	Japara	Garatengah	125	103	228	28	19	47	275	0,08
		Rajadanu	100	112	212	327	276	603	815	0,25
		Singkup	10	9	19	70	82	152	171	0,05
		Japara	34	38	72	378	348	726	798	0,24
		Wano	60	33	93	48	56	104	197	0,06
		Citapen	17	17	34	258	201	459	493	0,15
		Cengal	227	238	465	557	510	1.067	1532	0,47
		Cikeleng	27	24	51	621	578	1.199	1250	0,38
		Kalimati	133	135	268	48	53	101	369	0,11
				Dukuhdalem	25	28	53	322	289	611
Jumlah			758	737	1.495	2.657	2.412	5.069	6.564	2,00
24.	Cimahi	Cileuya	390	366	756	388	357	745	1501	0,46
		Margamukti	52	36	88	587	517	1.104	1192	0,36
		Gunungsari	198	168	366	120	120	240	606	0,18
		Cimahi	70	56	126	269	273	542	668	0,20
		Kananga	70	52	122	247	248	495	617	0,19
		Cikeusal	219	198	417	429	375	804	1221	0,37
		Mekarjaya	122	146	268	283	273	556	824	0,25
		Sukajaya	200	202	402	138	119	257	659	0,20
		Mulyajaya	161	125	286	168	129	297	583	0,18
				Cimulya	4	8	12	205	204	409
Jumlah			1.486	1.357	2.843	2.834	2.615	5.449	8.292	2,53
25.	Cilebak	Legokherang	8	7	15	245	199	444	459	0,14
		Bungurberes	57	51	108	126	127	253	361	0,11
		Cilebak	23	23	46	174	180	354	400	0,12
		Jalatrang	12	17	29	174	180	354	383	0,12
		Patala	35	43	78	200	193	393	471	0,14
		Mandapajaya	2	2	4	168	158	326	330	0,10
				Cilimusari	11	15	26	103	81	184
Jumlah			148	158	306	1.190	1.118	2.308	2.614	0,80
26.	Hantara	Citapen	12	6	18	156	177	333	351	0,11
		Pasiragung	4	3	7	111	95	206	213	0,07



No.	Kecamatan	Nama Kelurahan/ Desa	Kepemilikan KIA Usia 0 s.d 17 Tahun						Jumlah Total	%
			Memiliki KIA			Belum Memiliki KIA				
			L	P	JML	L	P	JML		
		Tundagan	76	49	125	383	347	730	855	0,26
		Bunigeulis	46	40	86	455	390	845	931	0,28
		Hantara	22	13	35	248	230	478	513	0,16
		Pakapasangirang	17	19	36	211	196	407	443	0,14
		Cikondang	3	10	13	117	103	220	233	0,07
		Pakapasanhilir	5	5	10	105	80	185	195	0,06
		Jumlah	185	145	330	1.786	1.618	3.404	3.734	1,14
27.	Kalimanggis	Kalimanggiskulon	194	231	425	738	641	1.379	1804	0,55
		Partawangunan	17	17	34	303	282	585	619	0,19
		Cipancur	308	284	592	398	387	785	1377	0,42
		Kertawana	98	104	202	754	746	1.500	1702	0,52
		Wanasaraya	19	20	39	349	331	680	719	0,22
		Kalimanggiswetan	288	270	558	577	500	1.077	1635	0,50
		Jumlah	924	926	1.850	3.119	2.887	6.006	7.856	2,40
28.	Cibeureum	Cimara	12	24	36	414	393	807	843	0,26
		Sumurwiru	1	6	7	146	127	273	280	0,09
		Cibeureum	22	19	41	559	535	1.094	1135	0,35
		Tarikolot	8	9	17	166	146	312	329	0,10
		Randusari	32	44	76	307	267	574	650	0,20
		Sukadana	16	7	23	187	194	381	404	0,12
		Kawungsari	14	18	32	136	148	284	316	0,10
		Sukarapih	32	34	66	591	568	1.159	1225	0,37
		Jumlah	137	161	298	2.506	2.378	4.884	5.182	1,58
29.	Karangkencana	Karangkencana	222	239	461	379	313	692	1153	0,35
		Kaduagung	38	40	78	326	296	622	700	0,21
		Segong	160	128	288	255	195	450	738	0,23
		Tanjungkerta	184	197	381	281	258	539	920	0,28
		Sukasari	173	197	370	88	77	165	535	0,16
		Margacina	46	30	76	215	203	418	494	0,15
		Jabranti	21	17	38	362	359	721	759	0,23
		Simpayjaya	178	152	330	88	81	169	499	0,15
		Cihanjaro	75	78	153	121	106	227	380	0,12
		Jumlah	1.097	1.078	2.175	2.115	1.888	4.003	6.178	1,89
30.	Maleber	Garahaji	33	25	58	91	78	169	227	0,07
		Galaherang	47	56	103	518	441	959	1062	0,32
		Cipakem	50	55	105	991	925	1.916	2021	0,62
		Maleber	185	140	325	352	323	675	1000	0,31
		Parakan	32	29	61	515	437	952	1013	0,31
		Kutaraja	21	20	41	365	359	724	765	0,23
		Ciporang	33	16	49	266	272	538	587	0,18
		Dukuhtengah	9	7	16	177	154	331	347	0,11
		Karantengah	17	10	27	149	148	297	324	0,10
		Mekarsari	53	51	104	773	737	1.510	1614	0,49
		Padamulya	22	14	36	522	469	991	1027	0,31
		Cikahuripan	366	336	702	323	308	631	1333	0,41
		Kutamandarakan	9	9	18	165	146	311	329	0,10
		Mandalajaya	13	20	33	329	271	600	633	0,19
		Giriwaringin	12	9	21	236	188	424	445	0,14
		Buniasih	13	4	17	136	126	262	279	0,09
		Jumlah	915	801	1.716	5.908	5.382	11.290	13.006	3,97



No.	Kecamatan	Nama Kelurahan/ Desa	Kepemilikan KIA Usia 0 s.d 17 Tahun						Jumlah Total	%
			Memiliki KIA			Belum Memiliki KIA				
			L	P	JML	L	P	JML		
31.	Sindangagung	Sindangsari	200	204	404	263	239	502	906	0,28
		Kaduagung	161	152	313	219	207	426	739	0,23
		Kertaangaran	203	171	374	465	405	870	1244	0,38
		Sindangagung	261	234	495	575	540	1.115	1610	0,49
		Balong	111	97	208	377	334	711	919	0,28
		Kertayasa	263	275	538	181	151	332	870	0,27
		Kertawangunan	240	242	482	306	310	616	1098	0,34
		Babakanreuma	286	279	565	360	353	713	1278	0,39
		Tirtawangunan	131	148	279	123	134	257	536	0,16
		Dukuhlor	65	62	127	345	280	625	752	0,23
		Taraju	301	258	559	301	276	577	1136	0,35
		Mekarmukti	176	178	354	198	172	370	724	0,22
Jumlah			2.398	2.300	4.698	3.713	3.401	7.114	11.812	3,61
32.	Cigandamekar	Bunigeulis	17	10	27	350	350	700	727	0,22
		Jambugeulis	4	1	5	260	227	487	492	0,15
		Koreak	6	4	10	360	347	707	717	0,22
		Karangmuncang	49	47	96	590	545	1.135	1231	0,38
		Sangkanurip	33	23	56	640	569	1.209	1265	0,39
		Panawuan	25	25	50	308	276	584	634	0,19
		Timbang	132	122	254	670	619	1.289	1543	0,47
		Babakanjati	231	219	450	69	57	126	576	0,18
		Indapatra	7	9	16	214	213	427	443	0,14
		Cibuntu	168	171	339	269	213	482	821	0,25
		Sangkanmulya	234	196	430	192	171	363	793	0,24
Jumlah			906	827	1.733	3.922	3.587	7.509	9.242	2,82
Jumlah Total			47.187	45.134	92.321	122.229	113.063	235.292	327.613	100

Sumber : DKB Semester II Tahun 2020 Disdukcapil Kab. Kuningan



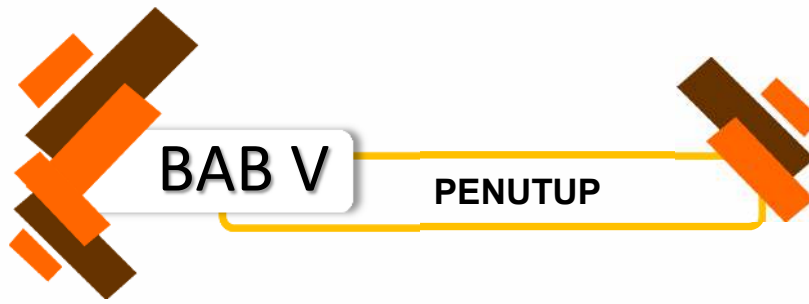

BAB V

PENUTUP

Profil Perkembangan Kependudukan Kabupaten Kuningan Tahun 2020 merupakan gambaran perkembangan kependudukan serta capaian keberhasilan pembangunan yang dilaksanakan di Kabupaten Kuningan pada Tahun 2020. Data dan informasi yang digunakan dalam penyusunan Profil Perkembangan Kependudukan Kabupaten Kuningan Tahun 2020 ini adalah data registrasi atau hasil pendaftaran penduduk dan pencatatan sipil yang diproses melalui Sistem Informasi Administrasi Kependudukan (SIAK) dan data dari lintas sektoral yang terkait.

Data yang valid dan akurat juga sangat tergantung pada karakter dan perilaku masyarakat sendiri, sehingga diharapkan masyarakat yang melakukan registrasi di *Disdukcapil* Kabupaten Kuningan dapat memberikan dan mengisi biodatanya dengan benar dan lengkap. Diharapkan masyarakat tidak terlambat melakukan registrasi dan melaporkan apabila terjadi peristiwa penting seperti kelahiran, kematian, perkawinan, perceraian, pindah dan dating dan peristiwa kependudukan lainnya.

Adapun salah satu maksud dari penyusunan Profil Kependudukan Kabupaten Kuningan Tahun 2020 ini adalah untuk memberikan gambaran keadaan dan juga merupakan salah satu media informasi dari Dinas Kependudukan dan Pencatatan Sipil Kabupaten Kuningan dalam menyajikan data dan informasi kependudukan per tahun dari Kabupaten Kuningan, selain juga sebagai sarana untuk mempublikasikan gambaran tugas-tugas pelayanan yang diembannya sebagai pelayan masyarakat. Dengan kata lain Buku Profil Kependudukan ini juga menjadi potret dari Dinas Kependudukan dan Pencatatan Sipil Kabupaten Kuningan selama setahun masa pelayanannya kepada masyarakat.



Profil Perkembangan Kependudukan Kabupaten Kuningan ini diharapkan akan bermanfaat menjadi salah satu acuan dalam perencanaan pembangunan berbagai bidang agar aspiratif terhadap kondisi dan kebutuhan penduduk, juga bermanfaat bagi instansi dan berbagai pihak yang membutuhkannya. Untuk perbaikan penyusunan dan penyajian Profil Perkembangan Kependudukan tahun berikutnya, diperlukan komitmen dan dukungan berbagai pihak khususnya SKPD dan Lembaga lainnya yang berkaitan dengan kependudukan, sehingga Profil Perkembangan Kependudukan di tahun – tahun mendatang akan lebih baik, lengkap, akurat, dan tepat waktu.

